EDICION DE 12 PAGINAS
Oficinas: Agustinas 1269
TELEFONOS:
REDACCION Inglés 650 Nacional 77.
ADMINISTRACION Inglés 3114
Casilla 81 D

LA NACION

PRECIO: 10 CENTAVOS
Número atrasado 20 centavos
SUSCRIPCIONES
Por 1 año...... $ 25 — Por 3 meses.... $ 8.—
Por 6 meses... $ 14 — 1 año. extranjero $ 50—

AÑO II. Santiago de Chile Sábado 16 de Febrero de 1918 Núm. 399

EL PROCESO CAILLAUX

Su defensa ante la Cámara de Diputados

EXPLICA SUS ACTOS Y MOVIMIENTOS

UN HABIL DISCURSO

Fué entonces que en París, aquí mismo, en la sala de Pasos Perdidos, abordóme un día M. Loustalot y pidióme aceptara un almuerzo con un italiano, antiguo diputado, que ocupa una situación importante en la masonería, lo que no le impide ser amigo del Papa! — el que tendría que conversarme sobre un asunto de banca. Respondo: "No, no me mezclo más en negocios".

Es ésa, en efecto, una resolución tomada por mí, y sobre todo durante el tiempo de guerra.

"Se trata, díjome, de fundar un Banco franco-italiano, para hacer concurrencia al "Comercial", Banco alemán de Milán.

Acepto — almorzamos en Larne. ¿De qué se habla De la situación política, de la fundación de un diario, "París-Roma", que considero yo una empresa quimérica, y por fin, se me consulta sobre el Banco.

Algunos días más tarde, M. Loustalot me dice: "Cavallini vuelve a Roma, donde está su señora. ¿Quiere usted darle una carta para ella?" Contesto; "No; escribiré solamente a mi señora que puede recibir a M. Cavallini si lo desea". Y escribo a Mme. Caillaux en ese sentido.

Pasé, después, ocho días en Roma. Fuímos invitados a comer en casa de la marquesa de Ricci, con personas de las que algunas me parecen todavía no haber sido puestas en duda en la hora actual, y que todas me parecían en la época aquella igualmente honorables.

No oí allí más que conversaciones patrióticas. Ví a M. Brunicardi, que insistió para que volviera yo a encontrarme con los señores Salandra y Martini. — (Los señores Salandra y Martini han desmentido que trataran de entrevistarse con Caillaux, atribuyendo a éste la iniciativa reiterada al efecto).

En lo que concierne a M. Salandra, hice más reservas. Era el presidente del Consejo de ayer; era yo un antiguo presidente del Consejo. El encuentro podía ser mal interpretado.

A eso se limitan todas mis conversaciones políticas en Roma. No he visto más hombre político que Martini, y en cuanto a mis relaciones con el Vaticano, veremos ahora lo que hay al respecto.

¡A quién más he visto?

Encontré a M. Scarfoglio en presencia de M. Leonardo Ricciardi, gran maestre de la masonería italiana, pór el rito escocés, hombre cuya opinión francófila, como su honorabilidad, son incontestables.

Y mi conversación no ha debido impresionarlo extremadamente, puesto que en uno de sus últimos artículos, ese periodista, desaparecido después, escribía a propósito de la política francesa, que hay entre nosotros dos hombres abominables: M. Clemenceau y M. Caillaux, y que un solo grupo tiene, entre nosotros, el sentido de los destinos nacionales, y es ése el grupo de la Acción Francesa. — (Risas. Movimientos varios).

Me encontraba en Nápoles cuando estallaron las historias de prensa, el movimiento de prensa que ustedes conocen.

No comperndo nada. Recibo de París telegrama sobre telegrama. Se me advierte de la campaña de la prensa. Estupefacto, atravieso Roma y vuelvo a París, después de haber, en mi pasaje por Roma, expuesto la situación a un oficial francés en misión, M. de Jouvenel, qué ha levantado de nuestra conversación un proceso verbal que he sometido a la comisión y del que lamento que la última línea, desprendida, no da la significación exacta; pero que disipa, que barre todas las historias que he contado.

Héme aquí en París. Me informo. Sé que en mi ausencia una alarma ha tomado cuerpo; que una nota ha sido leída en Consejo de Ministros, la nota del agregado naval de Francia en Roma, nota sobre la que me explicaré; pero, ¿acaso no puedo decir de paso que ese agregado hubiera hecho mejor en ocuparse de los submarinos?. — (Movimientos varios).

(M. Caillaux rehace aquí la historia de las relaciones que tuvo a ese respecto con M. Briand y de la correspondencia que sostuvo con él. Nuestros lectores conocen ya esos documentos. El orador prosigue:)

O bien no había en todos esos ruídos más que chismes, o bien tenían ellos apariencias de realidad, y entonces, ¿por qué no haberme prevenido? ¿Por qué no haberme pedido explicaciones, puesto las cosas en su sitio? Una vez más, ¿por qué todo eso no fué hecho?. — (Aplausos en la extrema izquierda y en varios bancos de la izquierda).

El Gobierno italiano se hubiera alarmado con mi modo de obrar...

Un incidente

M. Ellen Prévost. — La misma aventura casi le toca a otro hombre político en España; ¿lo recuerda usted, señor Pams?

M. José Caillaux. — Oigo decir a uno de nuestros colegas que una aventura análoga estuvo a punto de acontecer, en otro país, a otro hombre político.

M. Ellen Prévost. — El incidente al que hago alusión, no perjudica a nuestro Embajador en Madrid, pero sí, a nuestro agregado militar de entonces.

El señor Ministro del Interior me ha afirmado que había tenido conocimiento de un relato de nuestro agregado militar en Madrid, que contenía tales aseveraciones, que pudiera sacarse en consecuencia que algunos consejos habían sido dados al Gobierno español, tendientes al arresto de M. Pams. — (Movimientos).

Bastante a menudo, durante esa época, he tenido ocasión de ir a España, para afirmar que las acusaciones hechas por el agregado militar contra el Ministro del Interior no eran solamente abominables, sino absurdas. Había allí, para servir a ciertos intereses políticos, para avivar rencores, procedimientos obscuros de los que vemos hoy cuáles hubieran podido ser las consecuencias. Yo no digo que M. Caillaux no sea culpable, no tengo que pronunciarme, pero digo que es nuestro deber el ser prudentes respecto a acusaciones que pueden tener las más enojosas consecuencias para M. Caillaux, como hubieran podido tenerlas para Ud., señor Pams, si algunos hombres de honor no le hubieran dado entonces su garantía y su testimonio. — (Aplausos en la extrema izquierda y en muchos bancos de la izquierda. Movimientos varios).

M. Pams, (Ministro del Interior). — No puede haber ninguna similitud entre los hechos sobre los cuales discute M. Caillaux y aquellos a que hace alusión M. Ellen Prévost. Ha sido cuestión, —y sin que ninguna pieza me haya sido jamás sometida, — de informes dirigidos desde Madrid al Ministro de Relaciones Exteriores.

Pues bien, en ese momento no había estado en España desde ocho meses antes, y no debía volver a ella sino seis u ocho meses después. — (Aplausos).

M. José Caillaux. — Ud. me permitirá el retener del incidente lo siguiente; y es que solamente pasa en Roma que los informes de un agregado militar y naval sean sospechosos y que hombres políticos sean objeto de acusaciones, de las que les es fácil desembarazarse cuando están en la corriente de la opinión; pero que tienen dificultades para alegar cuando se encuentran, según la expresión de M. Clemenceau, del otro lado de la barricada. — (Aplausos en la extrema izquierda y en varios bancos de la izquierda).

(M. Caillaux, discutiendo el valor de las piezas sobre las que se apoya la acusación, cita una carta escrita por él a la persona que le habría presentado a M. Martini).

Hé aquí esa carta, dijo él:

"M. Briand está en un error..."

M. Aristide Briand. — ¿Quiere permitirme una observación? Cuando estuvo Ud. en mi despacho a hablarme de los incidentes en discusión, se equivocó respecto a la impresión que había yo recogido de mi entrevista con M. Martini: no es de mi conversación con M. Martini que había recogido esa impresión, no quiero que quede una duda a ese respecto.

M. José Caillaux. — Entiendo; es de la carta del almirante de Saint Pair. Es en ese documento que se ha determinado que fué en mi conversación con M. Martini que sacrifiqué la Serbia y la Rumania y que dije que la Francia estaba anémica.

M. Aristide Briand. — M. Martini no me ha dicho eso. — (Movimientos diversos).

M. Pedro Renaudel. — Las demostraciones se acumulan.

M. José Caillaux. — En la carta de que hablo se dice formalmente que en mi conversación con M. Martini no hice alusión a Serbia y a Rumania, cuyo nombre ni fué pronunciado siquiera, y opone el mismo desmentido al segundo hecho.

La política de M. Caillaux

M. Caillaux, concluye así:

Mi política de antes de la guerra! La he explicado en mi carta a M. Barrés. He reivindicado el honor de háber adoptado en 1911 mi acción a la de mis grandes predecesores, Julio Ferry, especialmente. ¿Política de alianza con Alemania? No!, no! Eso no es cierto. Política exclusiva de todo acuerdo formal o general con el Estado de más allá del Rhin, mientras no haya sido arreglada, conforme a nuestros principios, la cuestión de Alsacia y Lorena; pero política no alejando, con propósito deliberado, las conferencias, los acuerdos sobre determinados y limitados asuntos, política con miras al acercamiento de las grandes potencias, de donde debían salir el reinado del derecho y la reparación que esperamos desde 1871. — (Vivos aplausos en la extrema izquierda y en la izquierda).

Política difícil en un país donde, — es esa su gloria, — es tal la susceptibilidad nacional, que toda inteligencia con el país que ha vencido otrora, produce estremecimientos; por limitada que sea esa inteligencia y por honorable que pueda ser el acuerdo político apoyado sobre una larga tradición republicana que asciende hasta Gambetta, política que encuentra siempre contradicciones, de los que, en primer término, está M. Clemenceau! Esta política ha sido derribada por los sucesos de 1914.

En las cosas exteriores, ha dicho Jaurés, sucede que las minorías, o solapadas o violentas, determinan las catástrofes si los pueblos no velan. — (Vivos aplausos en la extrema izquierda).

La gran guerra ha estallado. No puede ser más cuestión de sistemas, de conceptos filosóficos o ideales.

La patria está en peligro. ¿Dónde está el deber?

He experimentado una vez más que no es lo más difícil cumplir con su deber, sino conocerlo. — (Muy bien! muy bien! en la extrema izquierda).

Para los políticos todavía jóvenes, ardientes, llenos de actividad, habiendo sido alejados del Gobierno, ¿cuál es el camino?

Hay uno que consiste en vigilar y seguir los actos de los gobiernos; pero que consiste también en llevar a la tribuna críticas, a veces implacables.

Hay otro que consiste en prestar un concurso completo a los hombres cargados con las espantosas responsabilidades del poder, bajo el concepto de consejos dados en conversaciones o entrevistas.

Es esa segunda actitud la que he adoptado. Se me dirá: ¿por qué no ha expuesto usted su pensamiento antes?

En tiempo de guerra, estimo que la más bella actitud consiste en servir al Gobierno de su país, y que lo esencial es que exista una completa cohesión entre el Parlamento y el Gobierno, y que los hombres políticos no deben, sin ser empujados a ello por la violencia, lanzar en la tribuna gritos de alarma o críticas.

Hay otra actitud adoptada por algunos otros, que consiste en seguir paso a paso al Gobierno, criticando las empresas, las expediciones en Macedonia o en otra parte, en discutir todos los días el giro gubernamental. Actitud peligrosa para el bien del país.

Cuando los acontecimientos son contrarios y cuando las faltas se producen, ¿acaso los gobiernos no están autorizadso, a decir que han sido, sino paralizados, a lo menos molestados en su acción por las incesantes críticas que han influído sobre sus decisiones y que los han turbado porque estas no han sido siempre hechas con bastante altura y discernimiento?

He adoptado la segunda actitud. El único reproche que puede hacérseme es el de haberme enclaustrado demasiado estrechamente en ella. Hubiera sido posible hablar sobre cuestiones económicas y financieras. Si hubiese, en un momento dado, expuesto lo que pensaba de ciertas operaciones financieras, ¿creen ustedes que hubiera sido bueno para mi país?

¡Oh! ya sé. Es una actitud difícil. Difícil el limitarse a pronunciar discursos en Mamer, discursos que se preparan a hacerlos valer en contra mía. Y sin embargo, no tienen más que un objeto esos discursos: indicar la senda patriótica a nuestras poblaciones, por la gloria de Francia y de la Revolución. Pues estamos en los países del Oeste y hay en nuestra tradición una gloriosa sinonimia, que recuerdo con reservas por deferencia a los colegas de la derecha, entre las palabras: "republicano" y "patriota".

¡Pero débese, por estricta que sea la reserva observada, abandonar toda independencia de espíritu?

Cuando los acontecimientos son los árbitros de hombres y cosas y dominan la evolución del pensamiento colectivo, está prohibido el ver, apreciar y aconsejar; está prohibido el pensar y el decir, como yo lo he hecho desde el principio de la guerra, como lo he repetido en el Congreso del partido radical: Jamás ha conocido la Francia los grandes y magníficos sucesos militares, sino cuando aquellos que dirigen al país han sabidd arrastrar a las masas populares en nombre de su ideal? ¡Está prohibido el decir aquello que me preocupaba?

El problema de la paz

¿Está prohibido el reclamar una mejor organización de guerra, un menor desperdicio de hombres y de dinero, un severo control? ¡Está prohibido, sobre todo, el inclinarse sobre el problema de la paz.— (Aplausos a la izquierda y en la extrema izquierda). ¿Está prohibido decir que no es suficiente el dirigir la guerra, pero que es preciso preparar también la paz? No quiero decir con eso cualquiera paz, pero la paz de los pueblos, la paz durable, la paz humana. Sé que no es ése su parecer, señor presidente del Consejo.

Es permitido ser de un sentimiento diferente y persistir en creer que la gran fuerza de las democracias aliadas es que sean ellas las servidoras de la idea, que, lo espero, iluminará algún día la conciencia del mundo, de esa idea tan bien expresada por el Presidente Wilson, quien nos conjuraba a no dejar a nuestros enemigos apoderarse hipócritamente de la fórmula: "Nada de anexiones, nada de indemnizaciones penales, y libre derecho de los pueblos a disponer de ellos mismos?

¿Es permitido pensar que los aliados debieran inscribir esa fórmula sobre el lábaro que llenan en las batallas y substituirla a los propósitos de guerra, inciertos y variables? — (Aplausos en la extrema izquierda).

En todo caso, numerosos son los que piensan que nuestra patria no puede encerrar todo su destino en sólo algunos años, por muy divina que sea la tragedia en que vivimos.

El derrotismo

¡Acaso por haber formulado esos pensamientos, debe uno ser calificado de derrotista! La palabra es innoble. No hay un francés, estoy seguro de ello, que haya jamás deseado la derrota. No hay ninguno tampoco, — y en este momento hablo un poco más particularmente por mí, — que haya jamás soñado en romper, en tiempo de guerra, un pacto de alianza de Francia y sobre todo de separarnos de una nación como Inglaterra, a la que va espontáneamente la admiración de los demócratas, educados en el respeto de la cultura y de la tradición inglesas. — (Aplausos).

Derrotismo! Es una palabra forjada por aquellos que explotan los escándalos y que han incurrido en las más graves responsabilidades. Los que han determinado los incidentes de Vichy, los que han creado el estado de espíritu de Roma, los que pretenden erigir su concepto del patriotismo, — que por otra parte no discuto, — en una especie de religión de Estado, nuevo dogma, sombrero de Geissler, delante del cual bien sé yo quiénes rehusarían de inclinarse. Ah! sí! más vale ser tratado de sospechoso; más vale ir a nuestros Tribunales, a nuestras cárceles, todo lo que queráis, que inclinar la plena independencia de su propio pensamiento, ante la religión del Estado así reconstituída. — (Vivos aplausos en la extrema izquierda).

Pero volvamos a los hechos. La novela de Roma no existe; y su andamiaje se desploma por todas partes. ¡Entonces! Entonces, si se me persigue, después de haber dejado dormir el expediente durante diez meses, es por delito de opinión, porque pienso mal. Y, señor presidente del Consejo, que sea permitido a uno de sus antiguos colaboradores el preguntarle cómo el recuerdo del pasado no se ha impuesto a su espíritu.

Usted recuerda las sesiones trágicas en que fué acusado de traición, los discursos apasionados, las interjecciones de violencia de Deroulede. La injusticia de entonces: ¿quiere usted hacerla revivir ahora? No era una mísera cuestión Cornelius Herz la que dominaba entonces a la mayoría parlamentaria; Ud. mismo ha dicho que era esa la jauría encarnizada contra su persona; el contramaestre, los lacayos, los perros, el jabalí! ¡Recuerda usted!

En ese momento, eran menores los asuntos en causa — asuntos de Egipto, de Tunisia, del Tonkin, que el reproche de haber abatido, con la derecha, a los grandes republicanos!

Usted me ha hecho el honor de admitirme a su colaboración; ¿quiere usted rehacer las mismas operaciones con el concurso de los mismos hombres?

En su pasado después de Cornelius Herz hay una campaña admirable de generosidad y de valor. ¿Quiere usted borrarla hoy para constituir en contra mía un nuevo asunto Dreyfus? —(Exclamaciones en distintos bancos.—Aplausos en la extrema izquierda).

Es cómodo el decir a un país que arrastra un pasado de gloria tan grande que las dificultades que pueden sobrevenir han nacido de delitos contra la patria.

Es cómodo. Pero las más pesadas responsabilidades pesarán siempre sobre las espaldas de aquellos que aprovechan las corrientes de la demagogia para hacer el mal.

Voy a bajar de esta tribuna, que he debido ocupar por algún tiempo, por la primera vez desde hace tres años. ¿Cuándo la volveré a subir?

Mi inocencia

No tengo necesidad de jurarles mi inocencia. Ustedes la sienten! Sale de mi ser! Brota de mis ojos, de todo en mí!

Pero, se preguntan ustedes cómo he podido tener cierta tolerancia en mis relaciones y frecuentar hombres a quienes no hubiera debido conocer.

Se ennoblece uno al confesar sus errores. He podido pecar por ligereza, por una especie de aristocratismo desdeñoso, que se me reprocha a veces, no sin razón; pero mucho más por exceso de confianza y por bondad.

Y luego. Y luego, ¿se dán ustedes cuenta de la vida que se me ha hecho llevar desde hace cuatro años, de la vigilancia de que han sido objeto todos mis actos, de las trampas que se me han armado?

¿Es efecto de la casualidad que tantas personas se me hayan presentado y si converge hacia mí todo un conjunto de aventureros?

Me he apercibido de la mayor parte de los lazos tendidos bajo mis pasos. He podido meter la punta del pie en uno o dos de ellos, la he retirado, ¿quién no se hubiera dejado tomar?

Otros como yo han conocido a los acusados de ahora. No se les nombra, no se habla de los amigos de Duval, de los presidentes sucesivos de la San Stefano, de las relaciones de Leloir y de Desoucles.

El acusado queda para mí lo que debe ser según el Código. Pero hacia mí convergen todas las severidades y hacia otros todas las indulgencias.

Preciso es, sin embargo que mi vida sea bien nítida para que después de haber escudriñado tantos fondos de cajones, no se encuentre en mi contra más que la novela de Italia, de la que creo haber suficientemente demostrado la inocuidad?

Sin embargo, aunque sea ese el único reproche que pueda hacérseme, ustedes van a levantar contra mí la inmunidad parlamentaria, y yo mismo se los pido. — (Vivos aplausos en la extrema izquierda y en la izquierda)—para hacer justicia delante de un tribunl, de todas las calumnias con que se me abruma, de las pretendidas conversaciones tenidas en Suiza y de las ignominias con que se quiere manchar mi vida íntima!

Lejos de quererlos mal, se los agradezco, mis colegas, y estoy casi tentado de agradecer al Gobierno, puesto que después de todas las torturas morales que me han sido infligidas, me está permitido sufrir en la hora en que nuestros soldados sufren en las trincheras, en que tantas mujeres de luto sufren y lloran, el sufrir por mis actos del pasado, de los que se temen prolongaciones en el porvenir el sufrir por mi defensa del impuesto sobre la renta! —(Exclamaciones a la derecha. — Aplausos en la extrema izquierda).

Quiero, queridos colegas, terminar por una advertencia que será una cita. En 1885, pleiteando en el asunto Norton, M. Clemenceau decía: "Es tiempo de que toda esa comedia concluya, dígase que no se tiene el derecho de jugar con el más noble de los sentimientos, el patriotismo, sépase que cuando se siembra la división entre los ciudadanos, se debilita a la patria, se hace en plena Francia un gran camino para el enemigo!"—(Aplausos vivos y repetidos en la extrema izquierda y en la izquierda.—El orador, de vuelta a su banco, recibe las felicitaciones de sus amigos).

M. Clemenceau

M. Clemenceau hace entonces la siguiente breve declaración:

Soy el jefe de la justicia militar. A ese título soy aquí la única persona que no tiene derecho a contestar a M. Caillaux.—(Aplausos sobre muchos bancos de la derecha y en el centro.—Exclamaciones en la extrema izquierda y en varios bancos de la izquierda).

RASPUTIN

El falso monje causante de la caída de la dinastía rusa.

DE PASEO

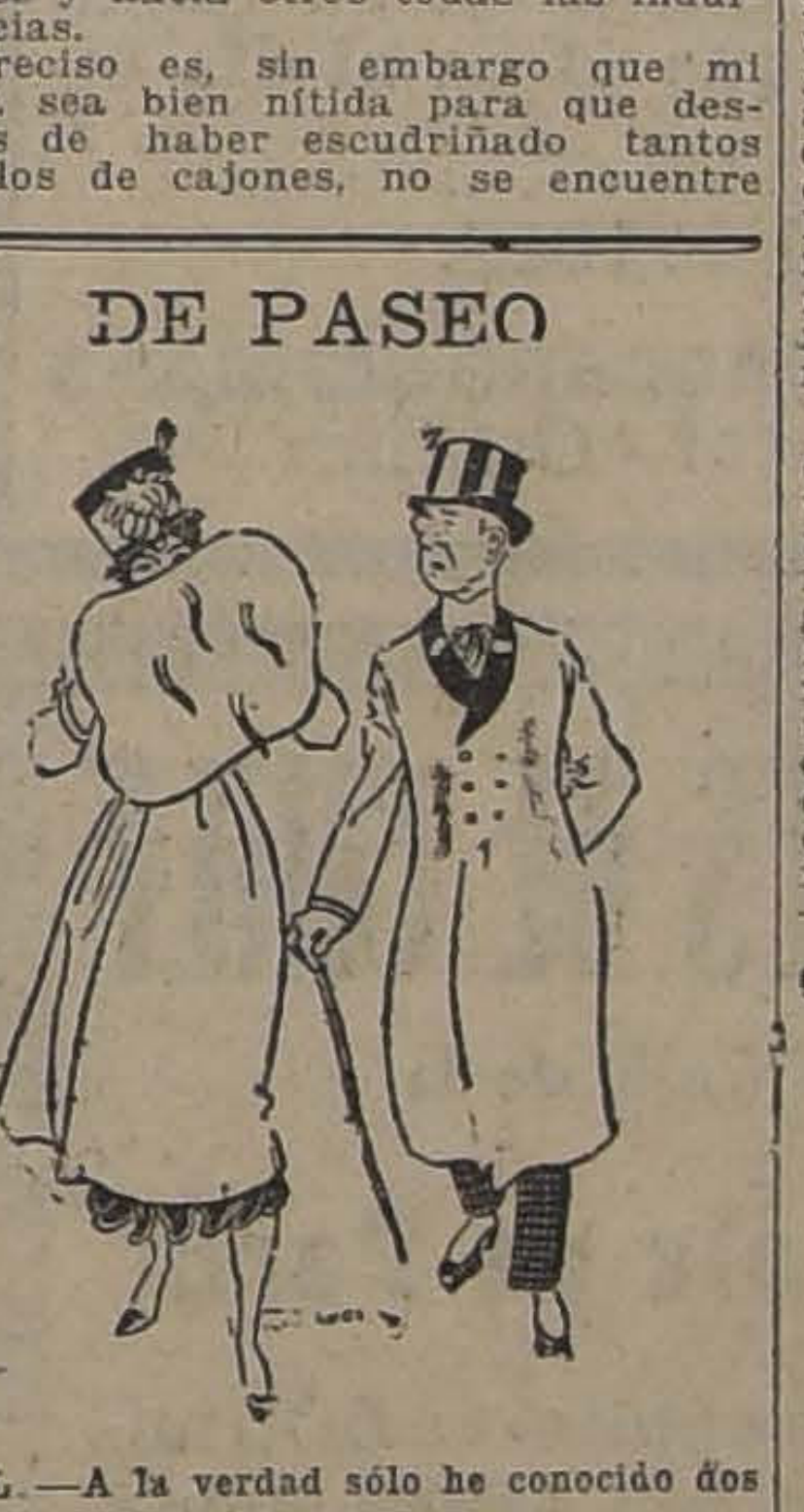

EL.—A la verdad sólo he conocido dos mujeres de hermosura perfecta.

ELLA.—Y. . . . ¿Quién es la otra?

E. i.ú. il

Febrero 16
San Onésimo

CAMBIO
Bancario 14 Comer. 14 1/16
Equivalentes del Cambio
1 £ vale $ 17.14.29 1 Dólar.. 3.65
1 Franco 0.63.29 1 Peseta 0.87.52
1 Nac. Arg. 1.62
ORO 62.40.%

BUFALO
Es la marca de los mejores ACEITES PUROS MINERALES. U rlos una vez es adaptarlos como necesarios en toda clase de maquinaria

AUTO CLUB
Es la marca de más alta calidad importada hasta hoy dia. Los hay desde el más delgado hasta el más grueso. Para el uso en Automóviles.

Williamson, Balfour & Co,
Importadores únicos :: Bandera esq. Catedral
16-b

INSTITUTO "SAN MARTIN"
SAN MARTIN 67. — TELEFONO INGLES 213
Sistema concéntrico. Humanidades, preparatorias y kindergarten. Recibe alumnos internos, medio pupilos y externos. Cuidado especial en la alimentación. Internado cómodo y bien vigilado. Local higiénico. Facilidades para internos de provincias. Idiomas extranjeros obligatorios desde las preparatorias. El establecimiento cuenta con un escogido cuerpo de profesores de Estado, conocidos por su competencia y seriedad como examinadores universitarios. Los exámenes son válidos y se rinden en el establecimiento Kindergarten, dirigido por la misma profesora de años anteriores. Los alumnos de preparatoria quedan, en sólo dos años, preparados para primer año de humanidades. Servicio de automóvil para los medio pupilos. Matrícula abierta. 01000-18-b

Studebaker
RECORD SUD-AMERICANO
Lea Ud. la relación
del Gran RAID BUENOS AIRES-SANTIAGO
3,790 Kilómetros
Exhibición del auto en nuestro Almacén: AGUSTINAS 1185
DISTRIBUIDORES GENERALES:
T. ELLIOTT ROURKE y Cía.
Herman Hnos. y Cia., Concepción .•. Vallebona Hnos. y Cía., Valparaiso
Studebaker

Con carros propios, aserraderos (uno en Santiago) y bodegas con Desvío de Ferrocarril, la

BARRACA FÁBRICA "IBERIA"

está en situación de ofrecerle a los Industriales, Agricultores y Comerciantes, toda clase de madera del país y en todas dimensiones por extraordinarias que ellas sean. Somos proveedores de las grandes Compañías Mineras y nuestros despachos los hacemos muy rápidamente, prestándole la mejor atención a cualquier reclamo u observacion, dejando satisfecha a nuestra clientela.

Teléfono Inglés N.o 48 (Yungay) y N.o 130, Nacional :: **BARRACA "IBERIA"**, Avenida Matucana 745, entre Las Rosas y San Pablo

---

Empresa Forlivesi

Nadie puede competir

Aparte de su incomparable organización y seriedad, esta Empresa ha instalado una gran fábrica de todos los artículos pertenecientes al ramo, lo que permite hacer servicios con un

20%

menos que cualquiera otra Empresa.

CARROZAS MODERNAS

Calle Merced 812-814

SERVICIOS ESMERADOS

(Casi frente al Teatro Santiago)

JUAN FORLIVESI

Propietario.

Teléfono Inglés 377

POMPAS FÚNEBRES

LA SANTIAGO

SAN DIEGO 15.—TELEF. 2653
Sucursal: Arturo Prat esquina Avenida Matta. Teléfono 6105

Estas casas por tener todo propio hacen servicios con 40 o|o más barato que otras Empresas.

Urnas metálicas y maderas finas. Servicios nocturnos sin recargo.

RICARDO GAMBOA VIVAR

POMPAS FUNEBRES

LA NACIONAL

EMPRESA ZENTENO

Arturo Prat 711, frente a 10 de Julio

Teléfono Ing. 2724

Servicios desde 35 a 3 mil pesos.

Servicio de ataúd y carroza blanca desde 30 pesos.

J. A. ZENTENO

POMPAS FUNEBRES

EMPRESA ZENTENO

Delicias 2584, casi esquina Molina.(cuatro cuadras Estacion Central)

TELÉFONO INGLÉS 524

Nuestros servicios son presentados en forma insuperable y a los precios más bajos. Sin recargo hacemos todos los trámites de sepultación. Atiende personalmente.

CARLOS ZENTENO LOYOLA

Pompas Fúnebres

"La Confianza"

Estado 11 :: Teléfono 689

Si no quiere perder dinero, tiempo y paciencia, acuda Ud. a esta casa reconocida como

Verdaderamente seria

PRECIOS

Sin Competencia

TALLERES PROPIOS

Servicios

Rápidos a Provincia

LA CENTRAL

POMPAS FUNEBRES

La única casa del centro que ofrece completa garantía al público.

Su antiguedad, su experiencia y su seriedad no admiten competidores.

Dirección: MERCED
Esquina de San Antonio
(Frente a Daube)

TELEFONO 595

Atiende personalmente el Gerente

Carlos Valenzuela Silva

Sociedades Anónimas

Compañía Salitrera Pedro Perfetti

DIVIDENDO NUM. 1

En conformidad con un acuerdo del Directorio, desde el 20 del actual en adelante, podrán los accionistas cobrar en las oficinas de los señores Bruna, Sampaio y Cía., en Valparaíso, calle Blanco 853, la cuota que les corresponde en relación a sus acciones por el dividendo anual de £ 12,000, o sean 4,114 d. por acción.

El pago se efectuará en moneda corriente al tipo de cambio de la venta de letras el 19 del actual. Los señores accionistas que deseen recibir su dividendo en letras a 90 días sobre Londres, se servirán avisarlo por escrito a la gerencia, antes de las 5 P. M. del día 14 del presente. No se extenderán letras por menos de £ 20.

El Registro de Accionistas permanecerá cerrado desde el 12 al 20 del corriente.

Valparaíso, Febrero de 1918.

EL GERENTE.

$ 60,000

Coloco en primera hipoteca, a muy bajo interés y a largo plazo. Se exige garantía de primer orden y que el interesado sea persona de reconocida honorabilidad.

Dirigirse a:

J. F. L.

Casilla núm. 982. - Santiago

SASTRERIA
L'AVENIR
San Antonio 334

C. S. A. V.

Compañía Sud-Americana de Vapores

VAPORES RAPIDOS Y DIRECTOS A COLON EN 14 DIAS

Los siguientes vapores dotados de telegrafía inalámbrica sistema "Marconi", saldrán próximamente para la zona del canal (Colón):

Vapor **"HUASCO"**, capitán Rasmussen, **el Miércoles 20 de Febrero**, a las 4 de la tarde.

Vapor **"IMPERIAL"**, capitán Gregory, el Miércoles 27 de Febrero, a las 4 de la tarde.

Harán escala en Coquimbo, Antofagasta, Iquique, Arica, Mollendo, Callao, Salaverry y Payta. Llegarán a Panamá el 6 y 13 de Marzo, atravesando el mismo día el Canal hasta Colón. Tendrán espléndidas conexiones con vapores para Europa y con las lujosas naves de la UNITED FRUIT CO., que zarpan de Colón para New York y New Orleans.

En Antofagasta y Arica combinarán con los trenes internacionales a La Paz, que salen los días Sábado y Lunes, a las 8.40 y 12 M., respectivamente.

El vapor **"MAPOCHO"**, capitán Toledo, con instalación de telegrafía inalámbrica sistema "Marconi" saldrá para Eten e intermedios el Sábado 23 de Febrero a las cuatro de la tarde, con escala en: Coquimbo, Huasco, Caldera, Chañaral, Taltal, Antofagasta, Gatico, Tocopilla, Iquique, Caleta Buena, Pisagua, Arica, Ilo, Mollendo, Chala, Pisco, Tambo de Mora, Callao, Huacho, Supe, Huarmey, Casma, Samanco, Chimbote y Salaverry.

"En Valparaíso sólo se expenderán boletos de pasajes hasta las tres de la tarde del día de salida de los vapores".

Valparaíso, Febrero 12 de 1918.

ONTERE PLAZA,
Gerente.

AGENTE: Carlos Rogers, Bandera esquina Moneda. — SUB-AGENTES: S. H. Spencer, Huérfanos 940; Expreso Villalonga, Agustinas 848; y Compañía de Transportes Unidos, Estado esquina Delicias.

"LA UNION NACIONAL"

COMPAÑÍA INTERNACIONAL DE SEGUROS GENERALES

Avisa a sus asegurados que el Jueves 21 del corriente, se efectuará en los salones de la Compañía, Moneda 1128 y ante el Notario don Luis Cousiño T., el 2.° Sorteo de las Pólizas con la cláusula de Amortizaciones Semestrales. Entrarán en dicho sorteo, sólo las pólizas que estén al día en el pago de sus cuotas.

Santiago, Febrero 9 de 1918.

ALFREDO MASCARÓ SERRANO
Director - Gerente

1281-21-b

BANCO FRANCÉS DE CHILE

Corresponsal en Chile de la

"Société Génerale de Paris"

Sociedad anónima **con capital** de 500 millones de francos y con 1,000 sucursales en Francia

El Banco hace las siguientes operaciones: depositos y créditos en cuenta corriente, descuentos, cobranzas, préstamos, giros al extranjero, custodia, etc , etc.

HUERFANOS num. 1072

Chancaca Pacasmayo

DE CLASE SUPERIOR

Ofrecen para entrega inmediata:

Hörmann y Cía. - Bandera 559

1287-16-b

VIÑA EDWARDS

DE GUILLERMO EDWARDS

Av. Irarrázaval 1605—Teléfono Inglés 47, Ñuñoa

Precios de los vinos embotellados (sin envase):

Corriente, tinto, 1/1.......	$ 6.60 docena	$ 55.00 por ciento
Especial „ 1/1.......	„ 7.80 „	„ 65.00 „ „
Semillón blanco 1/1.......	„ 7.80 „	„ 65.00 „ „

Descuentos por más de 100 botellas y por compras en bodega

ALFREDO GA L.BARROCH ED., Administrador.

PROPUESTAS

La Compañía Cervecerías Unidas, solicitan propuestas cerradas, para la construcción de un edificio en la ciudad de Antofagasta.

Bases y demás pormenores pueden consultarlas los interesados en la Gerencia de la Compañía Cervecerías Unidas, calle de Blanco N.o 889, en Valparaíso, o en Fábrica Ebner, Independencia 566, Santiago.

Se atenderán las consultas en la mañana de 9 a 10, y por la tarde de 4 a 5.

El menor plazo para la ejecución de la obra será preferido.

Las propuestas se recibirán hasta el 12 de Marzo del corriente año, y serán abiertas ante el Consejo Directivo de esta Compañía, el día 14 del mismo mes.

Valparaíso, a 11 de Febrero de 1918.

El Gerente.

1306-18-b

Esta silla vale 80 pesos docena, es de madera de Lingue y tapizada en cuero o enjuncada, EMBALADA, $ 90 la docena.

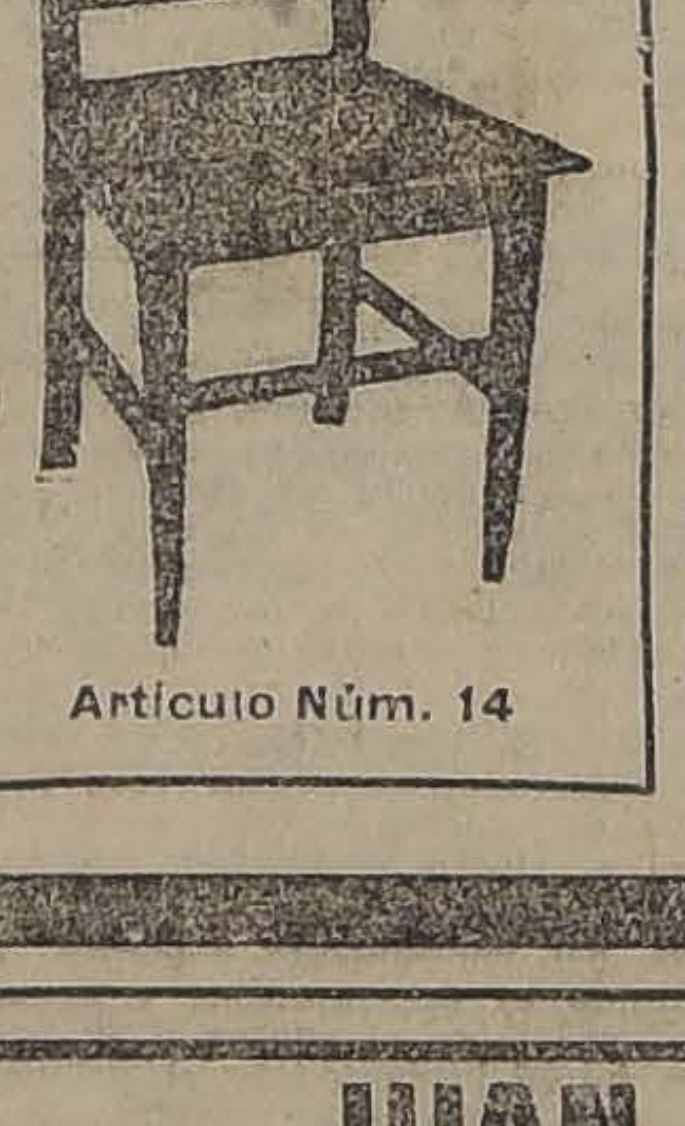

Artículo Núm. 14

Fabrica Nacional de Sillas "GRAN RAPID"

Av. Club Hípico 1430
Av. Beauchef 1431

Si Ud. necesita este artículo, antes de comprarlo visite la FABRICA "GRAN RAPID", en donde se le atenderá en las mejores condiciones. Los precios están fuera de toda competencia; su duración y elegancia son las que han servido de réclame a la Fábrica.

Esta Fábrica tiene el mayor y más variado surtido que Ud. imagine.

Nadie puede hacer competencia a la "GRAN RAPID", por ser ésta especialista en este artículo y tener montada la Fábrica en las mejores condiciones.

Aproveche hoy esta oportunidad.

A provincia se despacha todo pedido que venga acompañado de su valor.

Tranvias Parque y Club Hipico

O. Pinochet L-B

16-B

JUAN ANTILLO

COMPRO Y VENDO FRUTOS DEL PAIS

VALPARAISO-:-Chacabuco 866	SANTIAGO -:- San Pablo 316
Teléf. Inglés 201, Baron **Teléf. Nacional -:- Casilla 4245**	**Teléf. Inglés 34, Yungay** **Teléf. Nacional 223**
Especialidad en Carbones, Pasto, Maiz, etc. etc. Depósito de Queso y Mantequilla.	Depósito de Queso y Mantequilla. Especialidad en Forrajes, Maiz y Granza. Reparto a domicilio.

1220-26-B

◆◆◆◆◆◆◆◆◆◆◆◆

Avise Ud. en "La Nación"

◆◆◆◆◆◆◆◆◆◆◆◆

Metal Desplegado

PARA ESTUCO

REALIZASE

CASTRO 78

"Dodge Brothers"

Basta este nombre para recordar los hermosos triunfos obtenidos por este espléndido automóvil, en Chile.

Acabamos de recibir una nueva partida del modelo de 1918.

Si Ud. desea poseer el mejor automóvil para los caminos del país, apresúrese a adquirir uno.

Dentro del precio de este automóvil, no hay marca que lo supere en CALIDAD, VELOCIDAD, RESISTENCIA, SUAVIDAD, CALIDAD INMEJORABLE DE SU MOTOR y MAGNETO.

BESA & Co.

SANTO DOMINGO 827 :-: SANTIAGO

1317-12-c

GRATIS

Un precioso **Anillo de vaina de Oro Macizo**, montado con diamantes y rubíes asimilativos.

NO QUEREMOS DINERO

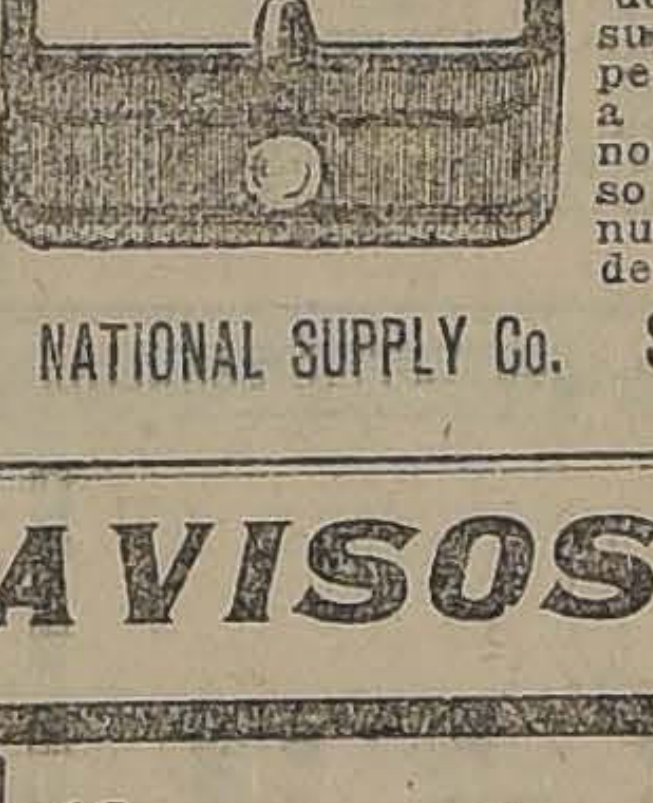

Mándenos su nombre y apellido con la dirección claramente escrita sobre una tarjeta postal, y nosotros le remitiremos, sin gasto alguno para Ud. veinte y cinco (25) paquetes de nuestro delicioso perfume de **Rosas Amarillas.** Entonces podrá Ud. vender fácilmente este perfume a sus amigos y vecinos, a 80 centavos cada paquete, y luego de venderlo todo y habernos devuelto el total del importe, nosotros le mandaremos por su molestia, **absolutamente gratis**, el anillo mencionado

El objeto de hacer tan maravillosa oferta, es de hacer conocer, a la brevedad posible, nuestro superior perfume, estando convencidos que cada persona que lo use, lo recomendará gustosamente a todos sus conocidos. Mándenos en seguida su nombre y dirección y recibirá gratis este precioso anillo. No se necesita dinero. El riesgo es nuestro. Se aceptará la devolución de la mercadería no vendida.

NATIONAL SUPPLY Co. SECC. C. G. CASILLA 3709. VALPARAISO

AVISOS DE REMATE

Remate de la Sastrería

Delicias esquina de Dieciocho

POR CONCLUSION DE NEGOCIO Y ENTREGA DEL LOCAL

Mañana Sábado 16, a las 2 P. M.

— HAY —

INSTALACION COMPLETA: Armazón de 8 metros con puertas y cajonerías, percheras con bronce y espejos; estante sastre de 2 metros, mesón de lingue, aparatos para colgar ternos, caja-escritorio. Gran espejo biselado, reloj de campana, maniquíes bonitos; muestrarios de casimires, cuadros, pedestales, sillas, alfombras, guardarropa al laqué con puertas de correderas.

MERCADERIAS: 50 cortes de casimir, ternos de vestón, chaquet, levita, vestones de alpacón, capas de brin para viajes, vestones de brin, sombreros de paja e ingleses, camisas, pecheras, cuellos de goma, de hilo, cotón azul y kaki. Blusas de seda para señoras, trajes para niñitas, seda y brin e infinidad de otros artículos a la vista hoy, desde las 3 P. M.

ERNESTO LABRA M.,
Martillero.

Tambien remataré varios relojes-pulsera enchapados, eslabones de resorte.

REMATE DE FUNDOS EN CASABLANCA

EL JUEVES 21 DE MARZO VENIDERO, A LAS 2 P. M., EN VALPARAISO, en el estudio de don Víctor Donoso, **Prat número 136**, se rematarán ad-corpus, libres de gravámenes hipotecarios, los fundos del dominio de las sucesiones de doña Octaviana Riesco de Rojas, y de don Diego A. Rojas, denominados

"SAN JUAN" Y "LOS COLIHUES"

Ubicados en el departamento de CASABLANCA, a tres horas de VALPARAISO, por los mínimums de **$ 120,000 el primero, y de $ 50,000 el segundo,** que se pagarán con una tercera parte al contado, con otra parte seis meses después y con otra parte doce meses después; devengando las cuotas aplazadas, el 8 por ciento de interés anual.

"San Juan" tiene 2,400 cuadras más o menos, y "Los Colihües", 700 cuadras más o menos. Ambos se entregarán el 1.o de Abril próximo.

Bases y antecedentes en la oficina del Compromisario, don Julio Rivera Blin, calle de Prat número 125, Valparaíso.

01067-16-b

LA HISPANO-AMERICANA

COMPAÑIA DE SEGUROS

Ha trasladado sus oficinas a su nuevo local

CALLE BANDERA No. 86

(FRENTE A LA BOLSA DE COMERCIO)

Santiago, 15 de Febrero de 1918

ALEJANDRO HIDALGO P., Director-Gerente

1361-23-b

LA NACIÓN
SANTIAGO, 16 DE FEBRERO DE 1918

ASPECTO NUEVO DE LA CAMPAÑA ELECTORAL

La campaña electoral que se desarrolla en el país presenta características dignas de llamar la atención y que sirven para medir por una parte el grado de progreso que han alcanzado algunos partidos políticos y los resabios que aún quedan de las viejas prácticas de antaño.

Los partidos de la Alianza se presentan en todas partes luchando por ideales y principios; es una campaña de ideas en que los candidatos no van representando un interés particular o de círculo, sino los programas del liberalismo, que se traducen en la corrección administrativa y en la organización de un gobierno homogéneo y progresista, que pueda afrontar los numerosos problemas en medio de los cuales se desarrolla hoy la vida de las naciones.

La Coalición, por el contrario, no presenta una batalla de principios políticos; no busca en la opinión pública el apoyo franco y caluroso de la lucha por los ideales. En todas partes se ha limitado a hacer un cálculo de los intereses y de las influencias personales o de círculo, y ha tratado de buscar el candidato que pueda servirlos.

Creemos cumplir un alto deber al denunciar como un peligro para el país los propósitos de hacer renacer en nuestras luchas electorales la política personalista que en todas partes del mundo ha sido un síntoma visible de decadencia, cuando no de servilismo. Se buscan candidatos no por las ideas que representan, sino por el compromiso que contraen de coadyuvar al entronizamiento del personalismo en el gobierno de la República.

Así vemos surgir candidaturas que no son propiamente de partido, sino que reflejan este propósito de convertir a las Cámaras en grupos de amigos personales, y no de colectividades políticas. El señor don Miguel Morel, candidato coalicionista por Coquimbo, era un antiguo liberal, justamente apreciado en Valparaíso, que más de una vez ha peleado en las filas aliancistas y hoy lo vemos al servicio de la Coalición, cediendo a premiosas instancias de familia. El señor Roberto Lyon, respetable agricultor y distinguido vecino de Santiago, de tendencia conocidamente liberal, no pensaba, por cierto, hasta hace poco, en figurar como candidato a senador coalicionista por Colchagua, y es notorio que ha cedido a exigencias que se le han hecho en el sentido de prestar su nombre para esa candidatura como un servicio personal. Para candidato a senador por Valdivia se ha procurado tentar a un estimable vecino de Talca, el señor don Emilio Williams, a quien se le pide este servicio, primero como una complacencia, a los que sirven o encabezan el personalismo político, y como medio en seguida de levantar en la región austral del país la bandera de las nacionalidades.

Este último aspecto de la campaña electoral es también profundamente censurable. En la zona sur del país vive y prospera una laboriosa colonia germánica, que representa un gran factor de la riqueza nacional, y que ha contribuído con tesonera labor al progreso del país. Sus miembros se han incorporado a la vida nacional y militan en los diversos partidos que figuran en nuestra actualidad política. Jamás han pensado en hacer acto de separación dentro del país y mucho menos en levantar bandera de nacionalidades; y no obstante es notorio que en altos círculos dirigentes de la Coalición se ha querido explotar los naturales sentimientos de amor a la madre patria haciéndoles decir a los descendientes germanos que la Coalición necesita de representantes de ellos en el Congreso para amparar la neutralidad chilena.

Cuando se ve a los dirigentes de los partidos coaliados llegar a estos censurables extremos, se puede asegurar que se han traspasado los límites de lo que es lícito a los hombres que tienen conciencia de sus deberes con el país. No hay felizmente en Chile política neutralista ni anti-neutralista: nuestros hombres públicos más representativos han manifestado un solo criterio, que es de la más severa y vigilante neutralidad en el gran conflicto mundial. ''La Nación'' que ha sido un portavoz de esta política así lo dejó claramente comprobado en la encuesta practicada hace tiempo entre altos políticos de todos los partidos.

Pero esos propósitos coalicionistas, de aprovechar las cuestiones exteriores para hacer pequeña política interior han caído en el vacío y sólo merecen una palabra de censura. Al personalismo político, por el contrario, se le ve levantar cabeza por todas partes, y es por eso que sin perjuicio de nuestro respeto a los candidatos nombrados, lo señalamos como merecedor de la condenación de todos los hombres que tengan amor al país, que cuiden del prestigio de sus instituciones y se preocupen del progreso que encarna la política de partido, sobre el predominio de los intereses personales o de círculo.

De elemental previsión

Es de urgente necesidad que el Gobierno imparta las órdenes necesarias para que tropa de línea se encargue inmediatamente de resguardar el orden en Chiloé y especialmente en el departamento de Castro, hasta que termine la lucha electoral.

A nadie se perjudica con esta medida de elemental precaución y negarla equivale a asumir la responsabilidad de los tristes sucesos que puedan ocurrir más tarde. Esa responsabilidad caería de lleno sobre el Presidente de la República, cuyo nombre se toma audazmente para intervenir y sobre sus secretarios de Estado. El cuidado de la vida de los ciudadanos, la previsión de todo acontecimiento que pueda turbar la paz pública es el primer deber de los que gobiernan a los pueblos.

Han empezado los secuestros de mayores contribuyentes para evitar que la Alianza tenga la mayoría de las mesas en toda la provincia de Chiloé. No se ha hecho misterio de la contratación en Santiago, para ir a servir los planes siniestros de la Coalición en esa desgraciada isla, de quince o veinte luchadores y bravucones de esa escoria social que pulula por las tabernas en demanda de cualquier aventura bien pagada que acometer. Esa gente está ya en camino. ¿Hasta cuándo se quiere que presenciemos espectáculos que nos afrentan ante los pueblos civilizados?

Como es de suponer que se tratará de repetir la cortadura del telégrafo para ocultar al resto del país, tal como en 1915, la verdad de la tragedia que costó la vida a Guillermo Eyzaguirre, conviene que se dé orden a uno de los escampavías de la Armada para que permanezca en Castro a las órdenes del delegado que el Gobierno está obligado a designar para que presida estas elecciones.

Con un poco de buen sentido se adoptarán estas precauciones. Haría la más deplorable impresión que se persistiese en dejar abandonada esa pobre provincia a su propia suerte. No queremos compartir esa responsabilidad y por eso formulamos con tiempo esta petición.

Un homenaje que vale por todos

El Ministro de Gran Bretaña en Chile, ha presentado al Gobierno de la República, sus condolencias oficiales por el fallecimiento del eminente ciudadano, don Marcial Martínez.

El Gobierno que no se asoció a la manifestación de sincero pesar del país entero, tributando honores oficiales al gran pensador y servidor público desaparecido en plena labor intelectual ha recibido así una elocuente lección sobre la forma en que el Rey de Inglaterra, supo apreciar la personalidad de un sud-americano que representó a Chile hace treinta años en la Corte de la gran Victoria I, y supo dejar un recuerdo simpático y caballeroso de su paso al par que una huella imborrable de su talento en las universidades y en los institutos científicos de esa nación.

No ha hecho falta por cierto la manifestación que el sentimiento público esperaba del Gobierno. Las observaciones fundadas del sociólogo agudísimo y del experimentado político sobre los sistemas y los hombres de la época fueron sin duda, castigadas con el olvido oficial. Pero, el duelo nacional ni fué por eso menos intenso ni el homenaje rendido por una gran potencia extranjera deja de constituir una lección para los gobernantes que, en medio de los apasionamientos de la lucha diaria, se olvidan de exteriorizar el reconocimiento debido a los que fueron nuestros legítimos orgullos. La opinión pública no olvidará la actitud gentil de la nación británica siempre atenta a compartir los sentimientos chilenos.

Casas Arrendamos

CAMPO DE MARTE, primera cuadra, casa de esquina, con salón, comedor, escritorio, 5 dormitorios, pieza de baño, 2 halls, uno grande y otro chico, baño para la servidumbre, luz eléctrica, etc.
CANON: $ 380

AGUSTINAS esquina de Brasil, casa en bajos, con hall, 14 piezas fuera de dependencias, luz eléctrica, puerta falsa, etc.
CANON: $ 550

CATEDRAL entre Teatinos y Morandé, casa moderna con 9 piezas fuera de dependencias, tercer piso con ascensor. Tiene luz eléctrica, etc.
CANON: $ 300

SECCION ARRIENDOS
FREUDENBURG & BALMACEDA
330 MORANDE 330

OSCAR BEZANILLA
DESTISTA
Estracciones absolutamente indoloras. Anestésico inofensivo. Plaza Yungay. Libertad 666.

Esteriliza, conserva y clarifica los VINOS
Anhidrido Sulfuroso Pictet
OFRECEMOS en bombonas de 50 y 100 kilos y en solución
RAAB BELLET y Cía.
Santiago: Estado 235 -- Talca: Comercio 840

La última obra de Tancredo Pinochet
Oportunidades en los Estados Unidos para el joven chileno debe ser leída por todo joven y por todo padre de familia.
Pídala a la **Biblioteca Americana de Inspiración.** Santiago. Unión Americana 34-C. Casilla 4521.
16-b

El deber de los patrones

Hemos seguido de cerca el desenvolvimiento de la huelga de zapateros, y hemos tenido ocasión de dar nuestro parecer sobre ella en estas mismas columnas y en diversas oportunidades. La ruptura entre patrones y obreros de las fábricas de calzado, que alcanzan a 41, debió evitarse oportunamente. La solución de las dificultades no aparecía en un principio tan difícil, que hiciese pensar en que las negociaciones durarían hasta esta fecha, sin obtener resultados de ninguna clase, ni acercamientos dignos de tomarse en cuenta. Sin embargo, así ha ocurrido.

Un decreto del Gobierno, había establecido en Diciembre del año próximo pasado, el procedimiento a que debían sujetarse estos conflictos entre patrones y obreros. Este decreto fué redactado en la inteligencia de que ambas partes,—directas perjudicadas con la situación de paro general,—habrían de manifestar buena voluntad para acogerse a él, aceptar los buenos oficios de la autoridad, y llegar rápidamente a la conciliación, cediendo lo que fuera posible en las respectivas pretensiones, en gracia a la paz que debe reinar entre los capitalistas y sus operarios.

Desgraciadamente, no ha sido ese el procedimiento en que las partes de este conflicto se han colocado. Nada tendría de extraño observar cierta resistencia de parte de los huelguistas, a someterse al Tribunal de Conciliación; se trata, después de todo, de un resorte nuevo desconocido para ellos; pero, es extraño sí, que se observe de parte de los patrones cierta lentitud peligrosa en la tramitación de los arreglos, cierto desapego al procedimiento de conciliación, cuando ellos no pueden desconocer el interés público y particular que existe en arreglar rápidamente las dificultades surgidas con sus obreros.

El señor Intendente de la provincia ha necesitado requerir a los patrones para que vengan a pronunciarse sobre un pliego de arreglo propuesto por los obreros. Parecía lógico, pensar que no hubiese sido menester semejante requisición, desde el momento que teníamos la obligación de suponer que los patrones precipitarían la conciliación en lugar de alejarse de ella.

Nosotros confiamos en que, pesadas tranquilamente las consecuencias que la prosecución del estado actual de las cosas puede acarrear, los patrones querrán apresurar su comparecencia a la conciliación, y habrán de encontrar una fórmula sencilla para poner punto final al presente conflicto.

El problema del salitre

Las últimas informaciones enviadas por el señor Cruchaga, Ministro de Chile en Alemania, vienen a confirmar plenamente lo que algunos de nosotros, aunque pocos, opinábamos acerca del porvenir del salitre en aquel país. Según esas comunicaciones, el Gobierno alemán garantiza no tomar medidas contra la importación de abonos extranjeros ni dificultar su comercio. El señor Cruchaga declara al propio tiempo no tener idea alguna en cuanto a medidas que pudiera tomar el Gobierno alemán para favorecer la industria del salitre artificial.

Más que a la falta de éxito que haya podido tener hasta ahora la industria del nitrógeno en Alemania, consideración que nosotros deberíamos hacer no sin reservas, porque en realidad de verdad los alemanes han obtenido un éxito evidente con el salitre artificial **mientras dura la guerra**, la resolución alemana se debe a la influencia de factores de índole diversa, muy diversa de la de toda medida encaminada al perfeccionamiento de una industria que llevara al pueblo alemán a independizarse de un producto que en caso de guerra es substituíble, pero que en tiempos de paz constituye un producto natural de un país que mantiene estrechas relaciones comerciales con él y del cual lo obtiene en mejores condiciones económicas. Han debido ser factores de carácter político-económico y no de carácter técnico los que han indicado al Gobierno alemán la ruta que debe seguir en la materia, o sea, la que nos comunica nuestro Ministro en Berlín.

No debe aceptarse tampoco que el salitre artificial no tenga en su uso agrícola la facultad de asimilación que tiene el producto chileno, porque la ciencia nos comprueba, que la composición química característica del salitre natural es perfectamente realizable por medios artificiales, como tienden a serlo todos los productos naturales. (Recuerdo en este momento a un distinguido químico nuestro que ha empleado los mejores años de su vida en descubrir y construir artificialmente, con ayuda de su ciencia, la substancia que produce la vida..). Se ha dicho, en efecto, y se ha repetido que los actuales productos azoados fabricados en Alemania y otras partes no dan en la agricultura los resultados que da el salitre chileno; pero téngase presente que ello no se debe a que no se le pueda preparar en condiciones que reuna las mismas cualidades químicas que el producto natural, sino a que su fabricación perfecta resultaría mucho más cara, hasta el extremo de no poder competir de ningún modo con el salitre de Chile.

Los factores a que hacíamos referencia y que han debido mover y tendrán que mover a Alemania a seguir la norma que se nos acaba de comunicar, son los siguientes, expuestos por el que ésto escribe en las deliberaciones de la Alta Comisión nombrada por nuestro Gobierno para estudiar la situación que con motivo de la guerra se creará para el comercio y la industria chilenos y publicados también en la "Revista Chilena" del señor Matta Vial el año que acaba de terminar:

1.o Sabemos que la industria alemana se caracteriza por su grande adaptabilidad a otras industrias: así hemos visto que las fábricas de maquinaria se convirtieron durante la guerra en gran parte en fábricas de munición, las de anilina y productos químicos se transformaron en fábricas de salitre artificial, y ello se llevó a cabo no sólo para obtener más material de guerra, como igualmente los productos azoados necesarios para ésta y la agricultura, sino a causa de quedar de hecho paralizada la exportación de máquinas y productos químicos, que son los artículos que Alemania manda al extranjero en mayor escala. Estas fábricas han sido sólo adaptadas **provisionalmente** a las industrias en cuestión, y es indudable que terminada la guerra vuelvan a su antiguo destino, ya que el perfeccionamiento alcanzado por ellas en su producción primitiva será difícilmente alcanzado, a causa sobre todo del carácter provisional de que adolece por la nueva rama industrial. Alemania está vivamente interesada en la mayor exportación posible de artículos que, como los anteriores, escasamente tienen rival en el mundo entero, y sus fabricantes tendrán bien presente que para colocarlos en el extranjero, necesitan adquirir en cambio otros productos o materia prima, ya que en el comercio universal las mercaderías se pagan por lo común, como se observa en el mercado de letras, no con dinero, sino con mercaderías.

2.o El comercio internacional es tan complejo en los tiempos modernos y hay tantos intereses económicos creados entre los individuos que lo ejercen, que es muy difícil prescindir también de este factor en la cuestión salitrera. Todos sabemos que la vida comercial de Hamburgo está íntimamente ligada a la de Sud América y en gran manera al salitre chileno. Sabemos, además, que hay fuertes capitales alemanes empleados en nuestras salitreras y que durante la guerra misma han seguido en actividad, acumulando materia para transportarla a Europa una vez que termine el actual conflicto. Los intereses así creados por parte de Alemania son tan vastos, que no pueden dejar de considerarse por parte del Gobierno alemán en la política económica que éste siga una vez hechas las paces. Si Alemania pretendiera independizarse de la economía extranjera, sobre todo de los productos de Sud América, sufrirían vitalmente sus principales puertos.

3.o Hay que tomar en cuenta aún la política que ha seguido y seguirá Alemania en lo referente a su marina mercante: para que ésta pueda desarrollarse en la forma a que justamente aspirará ese país, como puede aspirar cualquier otro pueblo, necesita fomentar un intercambio activísimo de productos, que sólo podrá alcanzarse con la importación, en especial de materia prima, de los países de ultramar. De otro modo, su navegación mercante no podría tener el estímulo que tendría de esta manera, ya que le faltaría el flete de retorno. Alemania es por excelencia un país industrial, que necesita llevar sus productos y manufacturas al extranjero, y en esto cifra su mejor porvenir, pues tiene los medios para competir ventajosamente con cualquiera nación. Su comercio se conquistaba el mundo antes de la guerra y lo podrá hacer después de ella.

Todos estos factores, que no pueden dejar de considerarse por quienes conozcan las características de la compleja economía moderna han debido poner de manifiesto lo exagerado en los temores que han dominado en Chile en cuanto al porvenir del salitre en Alemania. Es imposible, diremos completamente imposible, que un pueblo moderno como la Alemania, situado en medio de la vieja y civilizada Europa, pueda hoy día (nos referimos a los tiempos de paz) independizarse en absoluto de productos extranjeros que hasta el presente han entrado en grande escala por sus fronteras. La economía internacional moderna está tan extendida y es tan compleja, que no puede ser destruída, como diríamos, de una plumada, como fuera la dictación de una ley que sobre el particular realizara alguna nación. Esta situación es producto de una economía universal que caracteriza a la civilización moderna.

Creemos oportuno recordar aquí lo que hace poco más de un año pudimos observar, estando todavía en Alemania, respecto a la realización pretendida por algunos en ese país, de los ideales que sustentara el filósofo Fichte, cien años atrás, en su libro "Deutschland als geschlossener Handelstaat". Fichte creía que Alemania podía y debía cerrar sus fronteras al extranjero para vivir completamente independiente. Aunque no faltaron voces que apoyaron ardientemente lo que se hacía revivir del filósofo, los economistas alemanes enmudecieron, no aplaudieron la idea, a pesar de que muchos de ellos, cómo es natural que suceda en un país que se encuentra en guerra de vida o muerte como ése, trataban de explicar favorablemente muchos fenómenos económicos, políticos y sociales que en tiempos de paz no habrían aceptado. Este hecho prueba que la idea de vivir independiente del resto del mundo no puede realizarse en los tiempos que corremos, es un sueño que pasó. Los pueblos, por el contrario, se afanan hoy en celebrar tratados comerciales en la mayor medida, porque saben que ellos les benefician.

La más elemental política de previsión económica y social nos dice, sin embargo, que es conveniente que tomemos medidas que tiendan al mayor abaratamiento posible de nuestro salitre, condición que nos permita competir con cualquier otro producto azoado que se fabrique. La organización de la industria salitrera, hecha con el fin principal de llegar a reducir los costos de producción al mínimum posible, es a todas luces el desiderátum por que debemos empeñarnos. Es necesario emprender cuanto antes el estudio y la experimentación de los nuevos métodos de elaboración, hacer las exploraciones, las mensuras y los cateos que haya menester. Es necesario organizar la propaganda comercial y científica del producto, como su transporte y aprovisionamiento. Es necesario regular en mejor forma la defensa de los juicios que se promueven sobre la propiedad salitrera; todo esto como se propone en algunos de los varios proyectos que sobre la organización de esta industria se han presentado, el más reciente de los cuales es el elaborado por la Alta Comisión de Gobierno.

Es necesario que nos demos cuenta cabal de la transcendencia de este problema. La industria salitrera es la base sobre que descansa la economía nacional entera; a su florecimiento y decadencia está ligado el florecimiento y decadencia y el nivel cultural y material de la Nación; a las oscilaciones que experimenta en el mercado universal están ligadas las oscilaciones que experimenta nuestro cambio internacional; en efecto a las informaciones dadas por nuestro Ministro en Berlín y publicadas ayer, se debe en esencial el alza experimentada el mismo día por el cambio, y no a los famosos aunque inevitables arreglos del "dreadnought" en Inglaterra, como lo pretenden "algunos hombres de negocio" reporteados hoy por ··· diario nuestro.

Así como hemos logrado organizar los ferrocarriles del Estado, creando un organismo capaz de normalizar y encarrilar por buena senda los intereses del país, en este ramo, así debemos también organizar la industria salitrera, que nos proporciona los mejores medios de subsistencia. Y es el Estado quien debe velar por los intereses de su principal industria. Es al Estado a quien le corresponde organizarla y resolver con ello el gran problema.

DANIEL MARTNER,
Doctor en Ciencias Políticas.

TECHO AMERICANO ACANALADO
EL MEJOR Y MAS BARATO DE LOS CONOCIDOS
AROSTEGUI Hnos. y YANETI :: Manuel Rodríguez 854
2328-20-b

Partido Liberal
Candidatos a diputados por el departamento de Santiago:
Don TOMAS RAMIREZ FRIAS
Don LADISLAO ERRAZURIZ
Secretaría General: BANDERA No. 271 (Club Liberal)

POLÍTICA

HOY SE REUNEN LOS MAYORES CONTRIBUYENTES DE CADA COMUNA EN LA CABECERA DEL DEPARTAMENTO PARA ELEGIR LAS COMISIONES RECEPTORAS DE SUFRAGIOS

LOS DEMOCRATAS DE VALDIVIA PROCLAMAN UNANIMEMENTE LA CANDIDATURA DEL SEÑOR YAÑEZ

LA CAMPAÑA ELECTORAL EN ACONCAGUA SE PRESENTA EN ESPLENDIDAS CONDICIONES PARA LA ALIANZA. — JIRA DEL SEÑOR CLARO SOLAR. — QUEDAN SOLUCIONADAS LAS INCIDENCIAS SOBRE LA DIPUTACION RADICAL DE SAN FELIPE Y LOS ANDES

SE AGRAVA LA SITUACION EN CHILOE, PARTICULARMENTE EN CASTRO

La reunión de los mayores contribuyentes

Nombramiento de comisiones receptoras

Como se sabe, hoy a las 2 de la tarde tiene lugar en la cabecera de los departamentos la reunión de los mayores contribuyentes para proceder a elegir las comisiones receptoras de sufragios que deben actuar el 3 de Marzo próximo.

Damos a continuación los artículos pertinentes de la Ley de Elecciones:

Art. 55 (54).—Quince días antes de aquel en que deba verificarse la elección de senadores y diputados, se reunirán, a las dos de la tarde, en la Sala Municipal de la cabecera del departamento, los mayores contribuyentes que forman la junta electoral de cada comuna para proceder a nombrar la delegación a que se refiere el artículo 66 o las comisiones receptoras de los sufragios en su caso. A estsa reunión sólo podrán concurrir los mayores contribuyentes de aquellas comunas en que deba verificarse elección. La junta se constituirá con la mayoría absoluta de sus miembros, designando en votación uninominal un presidente y un secretario; se proclamará presidente al que obtenga mayor número de votos y secretario al que obtenga la segunda mayoría. En caso de empate decidirá la suerte. Si no concurriere la mayoría absoluta de los contribuyentes del departamento, se procederá como en el caso del artículo 35. Si hecha la citación ordenada por dicho artículo no alcanzare a reunirse el quorum necesario, el juez del crimen citará nuevamente para dentro de tercero día y se procederá entonces con los que concurran.

Se nombrará una comisión receptora para cada sección del registro en que los inscriptos excedan de ciento. Si el número de inscriptos no excediere de ciento, se agregará dicha sección a la más próxima del mismo territorio municipal, salvo que el total de inscriptos en la subdelegación de la respectiva comuna no alcance á ciento, en cuyo caso se nombrará siempre una mesa.

La comisión receptora se compondrá de cinco vocales y su nombramiento se hará siguiendo el orden numérico de las subdelegaciones del departamento, debiendo votarse por contribuyentes que figuren en las listas de la respectiva comuna formadas con arreglo a lo establecido en los artículos 1.o y 6.o.

Agotadas todas las listas de contribuyentes, la designación se hará en la misma forma entre los electores de la subdelegación.

La votación se hará por voto acumulativo, en la forma expresada en el inciso 3.o del artículo 79 (77), en cédulas que suscribirá cada contribuyente. Las cédulas que sirvieren para la votación se guardarán en la oficina del notario conservador de bienes raíces hasta que la autoridad correspondiente haya calificado la elección.

En caso de empate en la designación de los vocales, serán preferidos por el orden alfabético del primer apellido, y si los apellidos fueren iguales, por el del primer nombre.

Las comisiones receptoras nombradas para las elecciones ordinarias de senadores y diputados funcionarán también en las elecciones ordinarias de municipales y de electores de Presidente de la República.

Art. 56 (55).—Si en el día indicado en el artículo anterior la junta no celebrare sesión por falta de número, el juez del crimen citará a los miembros inasistentes en el término de veinticuatro horas, bajo apercibimiento de prisión, hasta que la junta integre las comisiones receptoras.

Art. 57 (56).—La designación de vocales de las comisiones receptoras no podrán recaer en miembros del Congreso o de las municipalidades, en empleados fiscales o municipales, en empleados a contrata de los Ferrocarriles del Estado, en subdelegados, inspectores, jueces de subdelegación o de distrito en actual ejercicio o que hubieren desempeñado estos cargos dentro de los seis meses que preceden al día de la elección, ni en personas que no estén inscritas en el registro de la comuna o que se hallen impedidas para funcionar o que no tengan su residencia en la comuna respectiva.

Los intendentes o gobernadores pasarán a las juntas, antes del día en que deben nombrarse las juntas inscriptoras, una nómina de los empleados fiscales y municipales, de los subdelegados, inspectores, jueces de subdelegación y de distrito a que se refiere este artículo.

Art. 58 (57).—Ninguna comisión receptora podrá funcionar con menos de tres miembros.

Art. 59 (58).—La junta, al hacer la elección de cada comisión receptora, designará también el sitio público en que deberá funcionar, dentro de los límites urbanos de la comuna o territorio municipal. Los sitios señalados no podrán estar a más de cien metros uno de otros en las cabeceras de departamento y de cincuenta metros en las cabeceras de las comunas. Producido el acuerdo sobre el sitio donde deban funcionar las comisiones receptoras, no podrá reconsiderarse ni alterarse por circunstancia alguna.

Los empates que ocurrieren en estas designaciones se resolverán a la suerte.

Art. 60 (59).—El notario conservador de bienes raíces o el archivero judicial en su caso, que actuará durante su funcionamiento, publicará el acta de lo obrado dentro de las cuarenta y ocho horas siguientes y la fijará en su oficio a la vista del público, comunicará a todos los vocales su nombramiento, indicando el lugar en que las comisiones receptoras deberán funcionar y el nombre de los demás vocales de la misma comisión. Esta comunicación se hará dentro de las cuarenta y ocho horas por medio de ordenanzas que solicitará de la autoridad administrativa, los que deben devolver al notario el sobre que encierre la comunicación firmado por el vocal o la persona que reciba ésta en su domicilio. Al mismo tiempo dirigirá a cada vocal aviso por correo, certificado, del nombramiento; estos certificados serán libres de porte y el administrador de correos dará recibo circunstanciado de los avisos que le entregue el notario conservador de bienes raíces o archivero judicial en su caso. Cada vocal o apoderado de candidato tendrá derecho también para pedir copia autorizada de uno o más de los nombramientos, pagando el trabajo de escritura.

La situacion en Valdivia

Los demócratas proclaman unánimemente al señor Yáñez

Nuestro corresponsal en aquella ciudad, nos comunica que ha producido gran desconcierto entre los coalicionistas la proclamación del señor Yáñez hecha unánimemente por los demócratas.

Los coalicionistas esperaban dividir el partido, o por lo menos producir algunas defecciones. Y nada de esto ha ocurrido.

Se comenta duramente allí la actitud del senador señor Varas que, personalmente, ha hecho campaña contra la popular candidatura del señor Yáñez. Ha redactado proclamas y ha llegado a hacer ofrecimientos de dinero a los demócratas, que rechazaron indignados esa ofensa.

A última hora recibimos el telegrama que sigue:

"Valdivia, Febrero 15 de 1918.—"La Nación".—Santiago.

Promotor fiscal de Villarrica, señor Tomás Medina, sigue recorriendo el departamento. Ofrece dictámenes y ejerce presión sobre algunos mayores contribuyentes. Es un interventor desenfrenado.—El corresponsal".

La campaña electoral en Aconcagua

Hemos recibido el siguiente telegrama:

Putaendo, 15 de Febrero de 1918.—"La Nación". — Santiago.

El candidato a senador don Luis Claro Solar llegó hoy a Los Andes acompañado de los señores Armando Quezada y Manuel Rivas Vicuña.

Se les hizo un gran recibimiento. En San Felipe tuvieron ocasión de conversar con caracterizados vecinos de diversa filiación política, quienes estiman indiscutible en toda la provincia el triunfo de la Alianza Liberal.

Los candidatos a diputados de la Coalición señores Fábres, Avendaño y Lizoni se encuentran desautorizados después de haberse ofrecido las diputaciones a los señores Augusto Vicuña y Arturo Lyon.

El prestigio del senador Claro Solar en toda la provincia es inmenso. Los más caracterizados liberales democráticos de San Felipe, Putaendo y Los Andes han felicitado al señor Claudio Vicuña por su incondicional adhesión a la Alianza Liberal, y esperan confiados en que tan brillante actitud ha de tener muchos imitadores.

Entre los conservadores se estima que la política del senador Joaquín Echenique obedece a sacrificar al presidente del partido señor González, a fin de ubicarse tranquilamente en Santiago. —**El corresponsal**.

Anoche regresaron a la capital los señores Quezada y Rivas Vicuña después de dejar solucionadas las incidencias producidas alrededor de la diputación radical por San Felipe y Los Andes.

El candidato es el señor Luis A. Cereceda.

La lucha electoral en Coquimbo

Situación intolerable

Han llegado serios denuncios al Gobierno contra la conducta del Gobernador de Ovalle y del juez de Illapel, quienes olvidando los deberes de sus cargos se han convertido en los verdaderos presidentes efectivos de la coalición, intentando comprar a los miembros de las Juntas Electorales y ejecutando ostensibles y manifiestos actos de intervención.

Los telegramas enviados a este respecto al Ministro del Interior como al Ministro de Justicia han obligado a estos funcionarios a prestar la debida atención a tan justificados reclamos y, al efecto, ya está resuelto el envío de un justificados reclamos.

Candidatura Reyes del Rio

Como se sabe, los nacionales aliancistas han proclamdo candidato a diputado por Santiago a don Octavio Reyes del Río, uno de los mejor preparados de la nueva generación de los monttinos.

Para imponernos del estado de sus trabajos, hemos entrevistado a uno de los jóvenes que, como Reyes del Río, acompañaron en la elección pasada la disidencia de los señores Miguel A. Varas y Máximo del Campo, que con tanto brillo aportaron a la Alianza su valioso contingente.

La candidatura de Octavio Reyes, nos dijo nuestro informante, no es, como se ha creído, una candidatura personal. Ella representa la causa nuestra, es decir, aquella que defendieron los disidentes en la campaña presidencial, para volver al Partido Nacional por la senda de sus honrosas tradiciones. Todos los elementos que acompañaron al candidato de la Alianza en aquella oportunidad, se han congregado ahora alrededor de Reyes del Río, pues su triunfo importa el triunfo de su bandera, cual es la de restituir al partido a su antigua y tradicional situación de partido liberal por excelencia, de la cual ha sido extraído en los últimos años.

Reyes del Río es un abogado de media edad, distinguidísimo en el foro, que actuó con brillo especial en la Municipalidad que presidió el nunca bien recordado don Ismael Valdés Vergara, y que fué llevado también a las urnas como candidato a elector en la última lucha presidencial.

Y no puede creerse que esta candidatura no tenga base en la opinión; por el contrario, basta recordar que los señores Pedro Javier Fernández y Alberto Valdivieso, también nacionales aliancistas, obtuvieron respectivamente en aquella elección las mayorías segunda y tercera, con centenares de votos de exceso y que Octavio Reyes se perdió por la sencilla razón de que los mismos nacionales aliancistas no se dieron cuenta de las grandes fuerzas con que contaban.

Hoy estas fuerzas están organizadas y calculadas debidamente, por lo que puede estimarse asegurado el triunfo de Octavio Reyes, que es el de la causa de los nacionales aliancistas.

Por lo demás, Reyes del Río es uno de los firmantes de aquel interesante manifiesto que a la opinión pública lanzaron los señores Varas y del Campo, en el cual se fijaron los anhelos y aspiraciones del grupo de monttinos rebeldes contra el presidente del partido, señor Besa, movimiento que fué y es seguido actualmente en todas las provincias.

A la llegada de los jóvenes que en Chiloé defendieron la candidatura presidencial aliancista, Reyes del Río pronunció un brillante discurso, lleno de ideas y convicciones, que lo ungieron en ese momento mismo como el hombre preciso para llevar esas sus aspiraciones a la Cámara.

La candidatura de Reyes del Río, nos dijo para terminar, se encuentra asegurada, pues no sólo los elementos disidentes del partido sino hombres de bien que desean buena representación en el Congreso, lo apoyan con entusiasmo.

Prescindencia electoral

La Dirección General de Telégrafos ha dirigido la siguiente circular al personal de su dependencia:

''Santiago, Febrero de 1918.

Estando próximas a verificarse las elecciones de diputados y senadores y, aunque los empleados del Telégrafo del Estado saben perfectamente los deberes que les incumben al respecto, esta Dirección ha creído conveniente ratificar una vez más las terminantes instrucciones dadas en tantas otras ocasiones, en cuanto a la prescindencia que deben observar en las luchas políticas, de modo que su conducta pueda dar la más absoluta garantía de imparcialidad, de corrección y del más estricto secreto de las comunicaciones, a todos los partidos.

Los empleados que tengan derecho a voto deben limitarse a usar de su derecho, emitiendo su voto con entera libertad; pero sin concurrir a ningún acto o reunión partidarista.

Las faltas que se cometan en contra de estas instrucciones serán castigadas con suma severidad y no valdrán para eludir los castigos los empeños que se quieran hacer valer, porque serán contraproducentes.

Dios gue. a Ud.—**Luis E. Cifuentes.**''

El Gobernador de Lontué

Anoche recibimos el siguiente telegrama:

''Molina, Febrero 15 de 1918.—''La Nación''.—Santiago.

La actitud del Gobernador Bueno es intolerable por su intervención en favor de los candidatos coalicionistas. La policía, al servicio de éstos, anda en jira políticas. La Gobernación está convertida en choclón. Pedimos al señor Ministro amplias garantías.

Heraclio Silva, presidente del Partido Radical.— **Manuel Urenda**, secretario.— **Francisco de la Maza**, presidente del Partido Liberal. — **José Luis Gatica**, secretario.—**Eleodoro Muñoz**, presidente del Partido Demócrata.— **Otilio Rojas**, secretario.—**Guillermo Olivares, Carlos Rojas, Jacinto Ovalle, Agustín de la Fuente, Rafael Concha, Rafael Gatica.**''

ANODOS DE NIQUEL
de cobre y bronce y toda clase de artículos para galvanoplastía
OFRECE:
FUNDICION LIBERTAD
LIBERTAD 53-58

Si Ud. prueba la Colonia

Flores del Campo

la adoptará definitivamente.

1324-18-b

Senaduria Democrata de Santiago

La mesa directiva de la Agrupación Demócrata ha dirigido la siguiente comunicación a las agrupaciones seccionales de Santiago, Providencia, Quilicura, San Miguel, Barranca, Renca, Maipú, Tiltil, Colina y Lampa.

"Correligionarios: El Directorio de la Agrupación de Santiago, celosa en el cumplimiento de los pactos con los partidos aliados, liberal y radical, deben los demócratas votar con su cédula íntegra, por nuestro candidato a senador, señor Zenon Torrealba. Los liberales deben también votar en igual forma dentro del departamento de Santiago.

Lo que comunicamos a ese directorio a fin de que lo haga saber a los correligionarios, y denunciar a la Agrupación Central de Santiago, todo acto contrario a los pactos.

Salud y fraternidad.— Santiago, Febrero 15 de 1918.—(Firmados). **J. González, presidente.— L. Planells**, secretario".

Desde Chiloé

La situación se agrava en el departamento de Castro

Anoche recibimos el telegrama que sigue:

"Castro, 15 de Febrero de 1918.— "La Nación".—Santiago.

Jamás departamento de Castro ha presenciado intervención más descarada y audaz de parte de las autoridades y atropellos más inauditos de parte de los candidatos coalicionistas del Canto y García Sierpe. Estos señores, secundados por el gobernador, juez y prefecto tratan de secuestrar y amedrentar a los mayores contribuyentes. Hoy hicieron comparecer al juzgado al contribuyente aliancista don Setimio Vargas, con el pretexto de estar secuestrado. Hubo necesidad que intervinieran los candidatos señores Bello Codesido, Triviño y Díaz para frustrar plan fraguado por Coalición para arrebatarlo. Declaró Vargas en pleno juzgado ser liberal y partidario de las candidaturas aliancistas.

En Chonchi, el cura párroco señor Antonio García Sierpe, hermano de un candidato, acompañado de dos guardianes de policía puestos a sus órdenes por el propio gobernador, lo arrebató al candidato independiente señor Díaz, el contribuyente José Pinto Pérez, Gobernador, juez y prefecto sirven únicamente intereses Coalición en forma jamás vista. Alcalde municipal oculta sala fin no puedan concurrir contribuyentes aliancistas que están en mayoría, para hacer reunión ocultamente suplantando contribuyentes. Alianza tiene mayoría indiscutible de contribuyentes.

Los asaltos, vejámenes y atropellos de parte de los candidatos coalicionistas son innumerables y no tienen calificación. Propio candidato del Canto abofeteó en plena calle al respetable comerciante señor Gabriel Bórquez Pérez. Coalición quema aquí último cartucho en materia de incorrecciones, contando con las autoridades dispuestas a secundarlos en todo momento. Es preciso que el país sepa que en Castro los ciudadanos aliancistas no tienen garantía alguna y que aquí se repetirán los mismos luctuosos hechos de la elección presidencial con todo el coro de crímenes e inauditos atropellos. Las vidas de los ciudadanos de la Alianza Liberal están en amenaza continua y la sangre de las víctimas que la intervención y el atropello llevarán consigo serán el peor baldón y castigo para estos audaces. Es preciso que alguna vez se preocupe el Gobierno de este departamento, devolviéndole las garantías y la libertad que necesitan sus habitantes. Se impone el envío de un delegado imparcial, que sea prenda segura de garantía y respeto para todos.—**El corresponsal.**"

AGRESION A UN PERIODISTA

Anoche recibimos el siguiente despacho telegráfico:

"San Fernando, 15 de Febrero de 1918.—"La Nación".— Santiago.— Al tomar el tren a las 7 de la tarde, fuí agredido por individuos pagados por los candidatos coalicionistas de Chimbarongo y secundados por la policía de esa comuna. Intentaron secuestrarme.—**Severo Peñailillo**, director de "El Imparcial".

PARTIDO RADICAL

8.a comuna Universidad.—A las 6 de la tarde se reunió el directorio de la comuna presidido por don Pedro N. Quiroz y con asistencia del director señor Barril Infante y de los secretarios señores Mandujano y De Geyter.

Se acordó citar a una asamblea general de los correligionarios de la comuna para el 20 del presente, a las 9 P. M. También se acordó el nombramiento de vocales adjuntos y apoderados para las distintas mesas de las 2 subdelegaciones. En esta reunión hubo bastante concurrencia de jóvenes, que con entusiasmo han ofrecido su concurso en ayuda de los trabajos electorales del partido.

El directorio seguirá reuniéndose en la secretaría, A. Ovalle 1114, todos los días de 6 a 7 P. M. Se encarece la asistencia de los demás directores que no asistieron a la reunión.

Candidatura Octavio Reyes del Río.—Secretarías:

1.a comuna, Agustinas 821.
2.a comuna, Compañía esquina con Chacabuco.
3.a comuna, San Pablo 2452.
4.a comuna, Ecuador 3575.
6.a comuna, Recoleta 416.
7.a comuna, Avenida Vicuña Mackenna 21.
8.a comuna, San Diego 227.
9.a comuna, Delicias 2316.
10.a comuna, San Diego 1505.
Providencia. — Avenida Providencia 862; Avenida Salvador 1828.
Ñuñoa.—Avenida Irarrázaval.

9.a Comuna San Lázaro.—El directorio de la 9.a Comuna San Lázaro ruega a los correligionarios y adherentes a las candidaturas a senador de don Armando Quezada Acharán y a diputados de los señores Pedro Aguirre Cerda, Víctor Celis Maturana y Héctor Arancibia Lazo se sirvan asistir a una reunión que tendrá lugar hoy a las 9 1/4 de la noche en la secretaría comunal, Delicias 2468.

Comuna San Miguel. — Se ruega a los correligionarios de la Comuna San Miguel se sirvan asistir a una reunión que tendrá lugar hoy Sábado, a las 6 P. M., en el Club Radical, Ahumada 242.

Se recomienda muy encarecidamente la asistencia por tratarse de importantes asuntos políticos.

2.a Comuna.—El directorio comunal ha invitado a los correligionarios y a los jóvenes que simpaticen con el partido a una reunión para hoy a las 9 1/2 de la noche, en San Pablo número 1906 con el fin de activar los trabajos electorales.

CHALET

EN PROVIDENCIA

Se vende chalet para poca familia, dos pisos, bonito jardín, puerta reja fierro, cerca tranvías N.o 11 y a 40 metros de tranvías N.o 27.

Verlo de 4 adelante. Calle Padre Mariano N.o 66.

Tratar:

HUERFANOS 786.

1314-16-b

PARTIDO DEMOCRATA

Candidatura Franco Zubicueta. — Por la prensa me he impuesto de que mis amigos y correligionarios inician trabajos para hacer viable mi candidatura a municipal para el próximo período, dentro de la elección que se verificará en la Asamblea de Santiago, próximamente.

Mis más expresivos agradecimientos a mis correligionarios y amigos por la distinción con que han querido favorecerme; pero debo comunicarles que mis quehaceres diarios y otros impedimentos de carácter privado, me obligan a rogarles desistan de sus deseos.

La espontaneidad empleada por mis amigos para iniciar este movimiento de opinión hacia mi persona, encaminado a llevarme a un puesto de cuya labor dependen largas series de necesidades de bien público que vienen haciéndose tan indispensables, que continuar postergándolas, es atentar contra la paciencia y tolerancia de los habitantes de Santiago, me retempla y me da mayor brío para redoblar mis esfuerzos y continuar luchando hasta obtener lograr poner en práctica tantas y tan buenas doctrinas como son las que encarna nuestro partido, en bien de la sociedad en general, y muy en especial, de las clases trabajadoras.

Antes de terminar, quisiera decir a mis correligionarios que estoy empeñado con un respetable número de demócratas en llevar a efecto los trabajos necesarios para llevar a la Municipalidad al correligionario don Bonifacio Veas.

La Municipalidad de Santiago, con miembros como Bonifacio Veas, podrá llevar a efecto una labor digna del aplauso y respeto de la capital de la República.

Bonifacio Veas no necesita de recomendaciones especiales; su actuación como diputado dejó huellas que no se borran y su labor democrática fué de beneficio público y con justísima razón, es estimado como un hombre que honró el puesto.

Invito a correligionarios y amigos a que aceptemos la candidatura Veas, y me permito citarlos para hoy, a las 9 P. M., en el local del Centro Demócrata, Rosas 1049, a la reunión preparatoria que tendrá lugar con el objeto indicado.—A. Franco Zubicueta.

Candidatura Veas.—Santiago, 15 de Febrero de 1918.—Estimado amigo y correligionario:

Un grupo numeroso de miembros de la Agrupación Demócrata, ha resuelto concurrir a la elección de candidatos a municipales por Santiago llevando el nombre del ex-diputado obrero señor Bonifacio Veas.

Creemos que nunca tanto como ahora ha necesitado el Partido llevar hasta la representación municipal a hombres que encarnen la pureza de nuestras doctrinas, que laboren sin descanso por el mejoramiento de las condiciones en que vive la masa del proletariado, que vigilen con estrictez la suma de los intereses populares y que dignifiquen el cargo de regidor mereciendo la confianza absoluta de la ciudad y honranado, como es lógico, a los elementos trabajadores que forman en su casi totalidad las fuerzas de la democracia.

No será necesario asegurar que el ex-diputado obrero Sr. Veas, corresponde con exceso a estos justos anhelos de la inmensa mayoría de los demócratas de Santiago. Su intensa labor en la Cámara de Diputados, su dedicación constante a defender en todo momento los intereses y las conveniencias de la clase trabajadora que lo llevó hasta el seno de la representación nacional, la honradez acrisolada de este hombre que cada mañana laboraba en su taller el pan para sus hijos y que al medio día cambiaba su blusa de trabajador para subir hasta el Congreso enarbolando la enseña de la redención social, todo esto creemos que justifica el interés que tenemos porque vaya en esta ocasión al Municipio de Santiago un espíritu de tan nobles cualidades y tan batallador como el suyo.

Seguros, pues, de que usted reconocerá y apreciará como nosotros la vigorosa personalidad moral de este valiente y honrado luchador de la democracia, nos permitimos invitarlo a una reunión que tendrá lugar el Sábado 16, a las 9 P. M., en los salones del Centro Demócrata, Rosas 1049, a fin de designar un comité que tome a su cargo la organización de los trabajos necesarios para que el éxito corone nuestras aspiraciones que son de sinceridad y de grandeza para la causa del pueblo.—El Comité.

10.a Comuna.—Como está anunciado, hoy a las 8 1/2 P. M., tendrá lugar la asamblea a que ha convocado el comité de esta comuna.

Local: San Diego 1065.

Renuncia de un candidato a diputado.—Don Abraham Vergara C., candidato a diputado independiente por los departamento de La Victoria, San Antonio y Melipilla, ha renunciado a su candidatura por medio del siguiente manifiesto:

"A mis amigos de La Victoria, San Antonio y Melipilla.—Los últimos acontecimientos políticos de La Victoria, San Antonio y Melipilla en que los liberales han dado pruebas irrefutables de apoyar decidamente la candidatura senatorial por Santiago de mi estimado correligionario y amigo don Zenón Torrealba y considerando que mi candidatura a diputado independiente por dichas agrupaciones importaría con mi triunfo el peligro de perderse las diputaciones de los señores Guillermo Edwards Matte y Manuel García de la Huerta, lo que vendría en perjuicio directo de la Alianza Liberal en cuyas filas figuro como miembro del Partido Demócrata, me veo en la obligación de renunciar a mi candidatura dados los motivos expuestos y mirando la actitud noble de los candidatos liberales para con el candidato a senador.

Por esta circunstancia agradezco sinceramente a mis amigos de La Victoria, San Antonio y Melipilla la honrosa designación que me habían hecho y así como habían depositado su confianza en mi persona prometiendo votar por el candidato a senador señor Torrealba, les ruego hagan lo mismo sufragando por los candidatos a diputados del partido liberal señores Edwards y García que ellos se encargará de cumplir en el Parlamento las mismas aspiraciones que el suscrito mantiene.

En consecuencia y reiterando mis agradecimientos, espero en otra ocasión ir a la lucha rodeado del mismo entusiasmo y sujetándome al mismo credo político que he abrigado durante toda mi vida o sea democracia y liberalismo.

Salud y fraternidad. — Abraham Vergara C.—Santiago, 15 de Febrero de 1918".

6.a comuna Recoleta.—El Jueves, a la hora de costumbre y en la secretaría general Recoleta 1175, se reunió en asamblea, el comité de propaganda que dirige los trabajos políticos de los candidatos señores Torrealba, Adrián y Martínez.

La gran concurrencia que asistió augura un buen éxito para la jornada del 3 de Marzo.

Se tomaron en seguida los siguientes acuerdos:

Ofrecer una manifestación interna a los candidatos el día 23 del corriente.

Nombrar a los señores Leiva, Gamboa, Almarza, Valenzuela Fco. para que preparen la fiesta.

Aceptar el gracioso ofrecimiento de la casa del señor Carrasco.

Continúan con las listas para las erogaciones.

Aceptar la designación de vocales adjuntos y citarlos a una próxima reunión.

Centro Demócrata de Santiago.— Como estaba anunciado el Jueves 14 del presente se llevó a efecto la reunión con asistencia de numerosos socios y correligionarios.

Abierta la sesión por el presidente señor Franco Zubicueta, se tomaron los siguientes acuerdos:

Comisionar a los señores Franco Zubicueta, Luis A. Muñoz, Domingo Pérez, Pinto Osorio y Alvarado para que en representación del Centro concurran el Domingo próximo 17 del presente, a Melipilla con el fin de asistir a la proclamación de los candidatos de la Alianza Liberal; para senador el señor Zenón Torrealba, y para diputados los prestigiosos miembros del Partido Liberal señores Guillermo Edwards Matte y Manuel García de la Huerta.

Conceder la autorización solicitada por un grupo de socios para que puedan reunirse y cambiar ideas sobre la conveniencia que habría en presentar a la asamblea del partido un candidato a municipal determinado.

Centro Moisés González.—Este centro en su última reunión acordó verificar el Domingo 17, a las 8 P. M., la inauguración oficial del Centro. Con este motivo se prepara una pequeña fiesta, en la que se servirá un té y además habrá varios números de entretención.

Se ha invitado a este acto a los candidatos del partido, a los correligionarios en general y especialmente a los presidentes de los demás centros de propaganda. En caso de no recibir oportunamente las invitaciones, se ruega aceptar como tal la presente publicación.

Las tarjetas para el té están a disposición de los correligionarios en el local social, Chacabuco 731.

Se acordó concurrir a la proclamación de candidatos que se efectuará el próximo Domingo en la comuna Yungay. Y hará uso de la palabra a nombre de nuestro centro el señor Benito Pereda Arteaga.

CENTRO DE LA JUVENTUD DEMOCRATA

Hoy, a las 8 1/2 P. M., debe llevarse a efecto el baile que la Academia Luz y Progreso, dará en honor del primer directorio del Centro.

Han sido especialmente invitados los miembros de la representación parlamentaria demócrata y el Ministro de Industria y Obras Públicas, don Francisco Landa.

También se invita a todos los demócratas y se les hace presente que pueden asistir con sus familias, aunque no hayan recibido entradas.

3.a Comuna.—Hoy Sábado 16, a las 8 1/2 P. M., tendrá lugar una reunión preparatoria de los vocales adjuntos y apoderados.

Se ruega a todas las personas que quieran ayudar a los candidatos obreros asistir a esta reunión.

Local: Centro Moisés González, Chacabuco 731.

5.a Comuna.—En la última asamblea se acordó lo siguiente:

1.o Hacer la lista de los apoderados.

2.o Se nombró la siguiente comisión para que presenten un informe sobre el Centro de Propaganda, señores Diego Escanilla, Salvador Espinosa, Manuel Guerra, Juan Toro y Feliciano Caroca.

3.o Celebrar una asamblea hoy Sábado a las 9 P. M.

A esta reunión pueden asistir todas las personas que simpaticen con las candidaturas de nuestro partido señores Torrealba, Adrián y Martínez.

4.o Hacer una jira por la comuna en la presente semana y activar los trabajos electorales.

Local: Borgoño al llegar a Independencia, altos.

Guerrilleros de la Democracia.—De orden del señor presidente cítase a asamblea extraordinaria para hoy Sábado, a las 8 1/2 P. M., para tratar asuntos de importancia para el bienestar del Centro y muy en especial se ruega la asistencia a los señores Heriberto Moreno, Luis A. Muñoz, Alberto Vásquez, Andrés Puga, Arturo González, Domingo Ulloa y Manuel J. Pérez, miembros del directorio.

En esta sesión se acordará la fecha impostergable en que se ofrecerá el té a nuestros candidatos señores Torrealba, Adrián y Martínez.

Centro Francisco Landa.—El directorio de este centro pone en conocimiento de sus correligionarios que el Domingo 17 del presente, se llevará a efecto una conferencia en su secretaría, Victoria esquina de Víctor Manuel. A esta reunión se ruega la asistencia a todos los vecinos del barrio.

Se acordará definitivamente la fecha de la proclamación de los candidatos señores Torrealba, Adrián y Martínez.

PARTIDO LIBERAL DEMOCRATICO

Candidatura J. Ignacio Escobar.— Ayer tuvo lugar en el local de la secretaría de la Cuarta Comuna que patrocina los trabajos de la candidatura a diputado de don José Ignacio Escobar una reunión de correligionarios con el objeto de constituir el directorio comunal que presidirá sus trabajos políticos, siendo elegido el siguiente:

Presidentes honorarios: don Francisco Rojas H. y don Enrique Herrera B.

Presidente efectivo, don Carlos Latorre H.

Vice-presidente efectivo, don Manuel Veas Fernández.

Secretario, don Carlos Gamboa.

Directores: don Nicolás Celis, don Florencio Fuenzalida Magol, don Héctor Escobar Terán, don Francisco Norambuena, don Enrique Veas Navarro, don Miguel Ramírez Escobar, don H. Aguirre, don Luis Carranza, don Alberto Zenteno.

La secretaría funciona diariamente de 9 1/2 a 11 1/2 A. M. y de 2 a 7 P. M., en calle Ecuador 3578.

PARTIDO OBRERO SOCIALISTA

Conferencias. — Las conferencias que este partido desarrollará el Domingo 17 tendrán como punto de reunión, Avenida Matta esquina San Diego, hora 6 1/2 de la tarde: hablarán Carlos Lafferte, Policarpo Solís Rojas y Carlos Sepúlveda; Mapocho frente al Circo Hippodrome, hora 6 de la tarde, hablarán Julio Moya, Carlos Alberto Martínez y Evaristo Ríos.

Candidatura Carlos Alberto Martínez. — Siendo este candidato obrero gráfico, se invita a los tipógrafos, encuadernadores, prensistas, litógrafos y demás trabajadores de imprenta a una reunión en Mensía de Nidos número 1131 (Plaza Almagro) para hoy Sábado 16, a las 9 de la noche, para ponerse de acuerdo en la forma que se puede ayudar a este compañero.

LA POLITICA EN VALPARAISO

Proclamación de candidatos en Calera.—Mañana se efectuará en La Calera la proclamación de los candidatos de la Alianza Liberal, con la asistencia de los señores Rivera y Binimelis.

Concurrirán miembros de los tres partidos de la Alianza y delegaciones de las agrupaciones de Quillota y Limache.

Comité coalicionista. — El comité ejecutivo coalicionista de Valparaíso ha quedado constituído como sigue: Por el partido nacional, señores José Fabres Pinto, Carlos D. Finlay Angel G. Gacitúa; por el partido liberal democrático, señores Pedro A. García Pastoll, Mariano López y José Sánchez Cárdenas; por el partido conservador, señores Julio Rivera Blin, Vicente Romo y Horacio Rodríguez.

Unión Liberal.—En Quilpué se efectuó la proclamación de los señores Leoncio Valenzuela y Alberto Acuña, candidatos a senador y diputado, respectivamente.

Cuando llegaron a Quilpué los candidatos fueron recibidos por el directorio de la Unión Liberal y numerosos partidarios.

Se organizó un desfile para acompañar a los candidatos hasta el local en donde se verificaría la proclamación.

Los manifestantes llevando faroles y letreros luminosos, eran precedidos por una banda de músicos.

El señor Alejandro Alfaro que presidió la sesión, pronunció un discurso proclamando a los candidatos. Hablaron en seguida los señores Ambrosio Montt a nombre de la Unión Liberal de Valparaíso, los candidatos señores Valenzuela y Acuña quienes esbozaron su programa y finalmente el señor Alfaro quien dió por terminado el acto.

TURF

VALPARAISO SPORTING CLUB

Los trabajos de ayer

Peter Pan, dirigido por L. A. Orellana, trabajó una vuelta y 200 metros fuerte, en 2.15 2/5; en los últimos 1,200 metros fué acompañado por Dune Site, ganando Peter Pan por dos cuerpos y marcó 2.1 1/2 en la primera vuelta.

—Gris Perla, manejada por un aprendiz, trabajó fuerte sobre 1,600 metros en 1.51.

—Sierra Nevada, montada por A. Molina, movió 400 metros fuertes en 24 4/5 y repitió la misma distancia en 24 3/5.

—Copla, montada por un aprendiz y L'Eclair por P. Rebolledo cotejaron 1,000 metros en 1.5 3/5, ganando Copla por un cuerpo.

—Cadorna, montado por M. Morán, movió 600 metros fuerte en 37 2/5.

—Romanoff, dirigido por P. Rebolledo, cotejó por ligereza 400 metros en 26 2/5 y repitió la misma distancia en 25 3/5.

—Donnetta, montada por un aprendiz, y Kepta por A. Silva pasaron 1,400 metros a voluntad en 139 3/5, llegando iguales.

—Priorato, montado por J. F. Bernal, movió 400 metros fuerte en 25 1/5 y repitió 800 metros en 53.

—Regina II, conducida por J. Osorio, largó 1,200 metros en 1.18.

—Trinity Hall, montada por A. Silva, movió 800 metros en 53.

—Niágara, montada por aprendiz, movió una recta fuerte.

—Vinay, conducida por H. Contreras, movió 600 metros en 38 2/5 y repitió la misma distancia en 40.

—Quidam, manejada por un aprendiz, movió 1,000 metros fuerte en 1.5 1/2.

—Bayacoto, conducido por un aprendiz, largó 1,000 metros en 1.6.

—Díaz de la Haza, montado por A. Molina, largó 800 metros fuerte en 51 2/5.

—Simplice, conducida por J. Vergara, movió 600 metros en 40.

—Puntete y Marconi, montados ambos por aprendices, movieron 800 metros a voluntad en 53, llegando iguales.

—Bar le Duc, montado por P. P. Quezada y Cambrai por un aprendiz, movieron 400 metros fuerte en 24 3/5, llegando iguales.

—Apoquindo, montado por J. Pinto y Howitzer por J. Vergara, movieron 600 metros fuerte en 37 2/5, ganando Howitzer por dos cuerpos, repitiendo Apoquindo después de un corto descanso la misma distancia en 40, y Howitzer en 39 2/5.

—Wellington, montado por P. P. Quezada y Trajano por aprendiz, movieron 600 metros en 39, llegando iguales; repitieron 400 metros en 27, ganando Trajano por un cuerpo.

—Niza, montada por J. Osorio, movió 400 metros fuerte en 24 y repitió en 24 2/5.

Memoria, montada por un aprendiz, movió 200 metros en 12 2/5 y repitió la misma distancia en 12 3/5.

—Llay-Llay, montado por M. Pérez, pasó 1,400 metros sin gran apuro en 1.33 1/2.

—Pacato, montado por Harry Michaels y Ruler por H. Contreras, movieron 600 metros fuerte en 38, ganando Ruler por tres cuerpos.

—Cápsula y Cadette, montados por aprendices, largaron 800 metros en 55, llegando iguales.

NOTICIAS DIVERSAS

Chupito.—Este hijo de Alanés y Winnie, que hace algunos días fué castrado y largado al campo, ha muerto el Miércoles último a causa, según parece, de haberse inferido una herida al tiempo de castrarlo.

Triaca.—Esta pensionista de H. Pérez, que sufrió la aplicación de puntas de fuego en sus remos delanteros, se encuentra bastante mejorada y ha sido enviada al campo a descansar. No correrá hasta la temporada de Otoño en ésta.

Tucano.—Sigue mal de la diarrea infecciosa, de que se encuentra atacado.

Pultres de Vaca

Tienen constantemente en venta

TAGLE Hnos.

ARAUCO 1035 :-: :-: :-:
:-: :-: :-: CASILLA 2202

1266-19-b

CRISTALES PARA PARABRISAS DE AUTOMOVILES

Ofrecen a precios más bajos de plaza

PIMTEIN Hnos.

COMPAÑIA 2015 frente Plaza Brasil - Teléfono 781 2334-28-b

PROTECTORA de la INFANCIA

PROPUESTAS

Se piden propuestas públicas para la provisión durante el año 1918 de los artículos siguientes:

15,000 kilos de porotos.
10,000 id. de papa amarilla.
30,000 id. de papa cazuela o doma.
10,800 id. de fideos.
6,000 kilos de arroz de la India.
120 sacos de harina de 2.a
24 id. de harina de 1.a
720 quintales de esp. de harina de 1.a
720 quintales de esp. de harina de 2.a
120 quintales de azúcar moscobada.
50 quintales de azúcar granulada.
60 fanegas de trigo.
5,000 kilos de mote.
5,000 kilos de chuchoca.
2 quintales café.
360 libras de té.
2 cajones de aceite de oliva.
800 zapallos.
12 barriles de soda.
36 quintales de jabón para lavandería.
60 kilos de carne al día.
15 decálitros de leche al día.
40 sacos de carbón de espino.
10,000 cebollas.

Estas propuestas se abrirán el 10 de Marzo próximo, a las 11 A. M., en Bandera 60, oficina 5.

UN FARMACÉUTICO

o Farmacéutica, se necesita.

Por sueldo y condiciones, dirigirse por telégrafo a "Seguel", Botica Cruz Roja, Iquique.

01058-19-b

ECONOMIA DOMESTICA

Mejore su café mezclándolo con un poco de **Café de Higos** marca "República", elaborado por la Fábrica **LA ECUATORIANA, Avenida Antonio Varas 1395, Teléfono Inglés 53, Providencia. Casilla 2512.**

VENTAS POR MAYOR Y MENOR:

Weir y Cía, Plaza de Armas.
Aguiló Hnos, calle del Puente.
German Katz, Plaza Italia.
Juan Bersano, Plaza Argentina.

EN CONCEPCION:

Señores Oscar Spoerer y Cía.

EN VALDIVIA:

Señores A. Ziegele y Cía.

01083-16-b

PRENSAS HIDRAULICAS

de **DUSCHER** y **Cía., Luxemburgo**

Reconocidas como las más resistentes y durables

OFRECEMOS:

A. y F. BECKER y Cía.

Concepcion -:- Santiago

ALTA NOVEDAD PARA DUEÑOS DE FORD

Llegó el afamado ***REGULADOR DE LUZ.*** Se instala instantáneamente sin sacar ningún alambre. Da una luz espléndida con la más mínima velocidad del motor y a gran velocidad proyecta la luz muy lejos.

Se necesita un solo aparato por coche

SOLICITAMOS AGENTES PARA PROVINCIAS

UNICOS IMPORTADORES.

Comptoir de la Costa del Pacífico

SOCIEDAD ANONIMA

CASILLA 96-D :: SAN ANTONIO 355 :: TEL. INGLES 996

1365-18-b

LISTA DE ACCIONISTAS DE LA Compañía de Seguros "La República" EN 31 DE DICIEMBRE DE 1917

Carmona, Manuel	715
Clemente, Arturo H.	202
Claro Lastarria, Lorenzo	416
Clement, Annie C.	600
Cordero, Alfredo	100
Claro P., Arturo	280
Espejo, Luis A.	151
Escala S., Manuel	203
Kappes G., Luis	1,000
Montt Montt, Alberto	1,000
Melossi, Alfredo	100
Prieto Zenteno, Alfredo	544
Phillips R. P., Jorge	213
Al frente	5,524
Del frente	5,524
Riesco, Agustín A.	1,18
Rocco N., Guillermo	3
Thomas, Jorge	1,3
Union Assurance Society Ld.	7,15
Vergara Bulnes, Gonzalo	50
Yávar, Samuel	1,000
Yávar, Roberto	200
Walker, W. H.	2,733
TOTAL	20,0

2320-18-b

VAMOS TODOS

A PASAR EL DOMINGO AL

Parque Sportivo PUDAHUEL

Lugar encantador de recreo para FAMILIAS ::
:: GRAN LAGUNA con botes automóviles y de remos

Cancha de Bochas
Lawn Tennis
JUEGOS PARA NIÑOS
Columpios
Caballitos
JUEGOS GIMNASTICOS
etc., etc.

- RESTAURANT DE 1.er ORDEN -

A PRECIO FIJO Y A LA CARTA

TABLE D'HOTE: $ 3.50 CUBIERTO

Los trenes salen de calle Mapocho esquina Matucana: a las 8.20 A. M., 11.20 A. M., 2.20 P. M., 5.20 P. M. y 8.20 P. M.

Regreso. -- Salen de Pudahuel: a las 9.35 A. M., 1.05 P. M., 3.10 P. M., 6.30 P. M. y 9.10 P. M.

El recorrido se hace en 45 minutos

1360-17-b

INFORMACIONES DEL EXTRANJERO

SERVICIO DE NUESTROS CORRESPONSALES ESPECIALES, de The Central and South American Telegraph Co., vía Colón, de la Agencia Havas y de la Agencia Americana

LA GRAN GUERRA

En el frente occidental la situación se mantiene invariable

EN EL SECTOR DE QUEANT Y EN LA CHAMPAÑA HA HABIDO VIOLENTOS DUELOS DE ARTILLERIA.—METZ Y OTRAS CIUDADES ALEMANAS FUERON BOMBARDEADAS POR AEROPLANOS ALIADOS. — AEROPLANOS ALEMANES DEJAN CAER 273 BOMBAS SOBRE REIMS.

En el estrecho de Dover una flotilla de destroyers alemanes hunde a ocho caza-submarinos británicos

En el teatro de operaciones de la Palestina se anuncia un nuevo avance de las tropas británicas

EN EL FRENTE DE ITALIA NO HA HABIDO NOVEDAD APRECIABLE. — EL GENERALISIMO DIAZ CREE QUE LOS AUSTRO-ALEMANES EMPRENDERAN EN BREVE UNA FORMIDABLE OFENSIVA EN ESE FRENTE.

EL EMPERADOR CARLOS DE AUSTRIA DA LAS GRACIAS A SU PUEBLO POR LA PAZ CON UKRANIA.

EN EL CONSEJO DE MINISTROS DE ESPAÑA SE DECLARA QUE EL "DUQUE DE GENOVA" FUE HUNDIDO EN AGUAS TERRITORIALES ESPAÑOLAS.

Bolo Bajá apela de la sentencia que lo condena a muerte

En el frente Occidental

EL ULTIMO ATAQUE FRANCES CONTRA LAS POSICIONES ALEMANAS DE LA CHAMPAÑA

Las tropas republicanas avanzan 1.200 metros en un frente de 1.500

PARIS, 15. — Las últimas operaciones en la Champaña, no constituyeron en realidad un raid contra las posiciones enemigas ni significaron operaciones de reconocimiento, sino que fué una operación local, brillante y ejecutada en un terreno difícil y propicio para la defensa. La operación se llevó a efecto contra un objetivo enemigo, y nuestras tropas volvieron inmediatamente para preparar su defensa contra los posibles contra-ataques del enemigo.

El objetivo perseguido era el siguiente:

Se trataba de atacar una saliente alemana, que constituía un conjunto de complicados obrajes, donde el enemigo se había instalado desde el 15 de Febrero de 1917.

El resultado obtenido por nuestras tropas fué completo, pues nuestra artillería, de todos los calibres, preparó el ataque durante seis horas, pasadas las cuales nuestros "poilus" se lanzaron heróicamente contra el enemigo, situados en puntos que ya habían sido señalados por el fuego de nuestros cañones. Los "poilus" tuvieron que atravezar un terreno difícil, gredoso, en el cual se resbalaban, lo que hacía sùmamente dificultoso el avance. Una hora justa después de la orden de ataque, nuestras tropas entraron en contacto con las enemigas y momentos más tarde, habían conseguido penetrar en una profundidad de 1.200 metros en las posiciones, enemigas y en un frente de 1.500.

Durante las últimas semanas, el enemigo ha efectuado activos y feroces ataques contra nuestras posiciones y especialmente contra las de la región de Verdun, pero en ninguno de ellos obtuvo las ventajas que conseguimos nosotros en la Champaña.

La artillería norte-americana jugó un papel importante en este ataque: sus fuegos certeros no sólo cooperaron a la defensa del sector sino que también apoyaron eficazmente la acción ofensiva. Esta es una nueva prueba de la decisión de que están animados nuestros nuevos aliados.

EL MINISTRO HOLANDES EN BERLIN ENTREGA A LA CANCILLERIA ALEMANA UNA NOTA DEL GOBIERNO BRITANICO SOBRE REPRESALIAS QUE TOMARIA SI ALEMANIA CASTIGA A LOS AVIADORES INGLESES QUE ARROJARON FOLLETOS SOBRE LAS LINEAS GERMANICAS

LONDRES, 15.— Una información de la Agencia Reuter comunica lo siguiente:

"El Ministro de Holanda en Berlín entregó el día 12 del presente mes al Gobierno alemán una nota en la cual el Gobierno británico notifica a Alemania su determinación de ejercer represalias si los oficiales aviadores ingleses, capitán Schalz y teniente Wookey, son obligados a cumplir la condena de encarcelamiento que les impusieron las autoridades alemanas por arrojar folletos en la línea germana. La respuesta a esta nota no ha sido recibida todavía. Si las represalias llegan a ser necesarias, comenzarán el 12 de Marzo, conforme a los acuerdos tomados en La Haya.

COMUNICADO FRANCES

PARIS, 15.—(Oficial).— Penetramos en las líneas alemanas al noreste de Courcy y volvieron nuestras tropas con más de una docena de prisioneros hechos a los alemanes.

La lucha de artillerías es bastante viva en la región de Champagne, especialmente en el sector de Buttemesnil. La cifra total de prisioneros de que nos apoderamos en ese punto en el ataque de ayer, fué de 177.

Durante la noche hubo violentos bombardeos en la márgen derecha del Meusa.

Rechazamos un intento alemán en la región de Alsacia.

En la noche del 12 nuestras escuadrillas de aeroplanos lanzaron 4,600 kilos de proyectiles sobre las estaciones de Thionville, Conflanz, Metz y Sablons, causando diversos incendios y explosiones.

COMUNICADO BRITANICO

LONDRES, 15. —(Oficial). — Durante la noche la artillería enemiga ha desplegado una considerable actividad en el sector de Queant.

Hubo algunas escaramuzas en las cercanías de Lens, donde hicimos algunos prisioneros.

Los belgas rechazaron ayer en la mañana un ataque alemán contra sus posiciones situadas al este de Mercken.

UNA ESCUADRILLA DE AEROPLANOS ALEMANES ARROJA BOMBAS SOBRE REIMS

PARIS, 15. — Comunicaciones recibidas de Reims dicen que una escuadrilla de aeroplanos alemanes arrojó sobre la ciudad 273 bombas.

EL GENERAL SIR WILLIAM ROBERTSON NO SERA RELEVADO DE SU CARGO

Declaraciones de Lord Derby

LONDRES, 15.—El Ministro de la Guerra, Lord Derby, desmiente la noticia relativa a que el general Sir William Robertson sería relevado de su puesto de jefe del Estado Mayor General del ejército británico.

PERDIDAS AEREAS DE LOS ALIADOS EN EL FRENTE OCCIDENTAL

BERLIN, 15. — Oficialmente se informa que el enemigo, durante el mes de Enero perdió en el frente occidental 151 aeroplanos y cuatro globos cautivos. Los alemanes perdieron en ese mismo frente 68 aviones.

En el frente Oriental

EL CUARTEL GENERAL ALEMAN DECIDE REANUDAR LA CAMPAÑA CONTRA RUSIA

Información británica

LONDRES, 15.—De fuente holandesa se anuncia que en la conferencia que se realizó últimamente en el Cuartel General alemán se decidió la reanudación de las operaciones militares contra Rusia.

LA ACTITUD QUE ASUMIRA ALEMANIA ANTE RUSIA

Hoy termina el armisticio entre ambas potencias.— Se cree que Alemania iniciará la ofensiva contra el Gobierno maximalista

LONDRES, 15.— Un despacho de Rotterdam trae la siguiente información:

"Alemania, en vista de las declaraciones hechas por Trotzky, de que la guerra no había terminado, traerá consigo la terminación automática del pacto de armitsicio, el que por otra parte expira hoy.

Los alemanes consideran que en la actualidad tienen mano libre respecto de Rusia y piensan hacer uso de esa libertad en la primera oportunidad.

Los alemanes hacen también una activa propaganda en Ukrania con el objeto de que la Rada del nuevo Estado tome medidas contra los maximalistas.

La información agrega que el plan de Alemania es quebrantar los propósitos de Rusia y extender su poder e influencia sobre los nuevos Estados, estableciendo al efecto un protectorado.

"Die Kolnische Zeitung" informa que ciertas tropas maximalistas se dirigen en la actualidad contra Ukrania y los Imperios Centrales.

Se agrega también que la determinación tomada por el Cuartel General Alemán de iniciar nuevamente las operaciones en contra de Rusia, tendría por objeto proteger a la Ukrania.

Válvulas 'GLOBE'
para vapor, de todos tamaños.
Válvulas de compuerta "PEET"
de todos tamaños.
PLANCHAS DE BRONCE
PLANCHAS DE COBRE
METAL BLANCO PARA DESCANSOS
TUBOS DE ACERO PARA CALDEROS
MORRISCN & Co.
Ahumada 65, 67 y 77 — Casilla 212.
SANTIAGO

La guerra en el Mar

COMENTARIOS DE "THE TIMES" SOBRE EL HUNDIMIENTO DE BARCOS ESPAÑOLES POR SUBMARINOS ALEMANES

LONDRES ,15.— "The Times", dice, refiriéndose a la situación creada entre España y Alemania:

"Aún no estaba seca la tinta con que el gobierno español protestaba ante la cancillería de Berlín contra el saqueo y la destrucción del "Giralda", cuando nuevamente debe ocuparse del caso del "Ceferino".

El "Ceferino" es el 56.o buque español ilegalmente hundido por los alemanes. Las pérdidas infligidas a la flota y al comercio españoles por la "amistosa" Alemania durante la guerra alcanzan a algo más de un buque por semana y el tonelaje destruído elévase a 190,000 toneladas. Además han sido asesinados por los alemanes 52 marinos españoles."

"El Gobierno español ha protestado en los 56 casos y nunca la "amistosa Germania" se ha dignado dar una satisfacción a España. Por regla general, el gobierno alemán se limita a acusar recibo de la protesta o a enviar una respuesta evasiva que da verbalmente al Embajador de Alemania en Madrid."

"Solamente una vez ha respondido ampliamente: en el caso del vapor "Patricio", hundido en el verano pasado. Contestando la nota-protesta que por este hundimiento enviara España, la cancillería de Berlín dió su palabra de honor que el ultraje no volvería a repetirse, pero esta palabra de honor ha protegido al comercio español, tanto como los juramentos alemanes de protección a Bélgica. Los capitanes de submarinos continúan hundiendo buques españoles y seguramente el gobierno español redactará pronto una nueva nota de protesta al Gobierno alemán, quien como es claro, dará igual respuesta que a las notas anteriores."

"Se creía que la nota sobre el hundimiento del "Giralda" sería más enérgica, pero nadie en Madrid ha creído que sea más eficaz que las notas anteriores."

HUNDIMIENTO DEL BARCO MERCANTE INGLES "DELARING" EN EL ATLANTICO

NEW YORK, 15.—El buque británico "Delaring" se hundió el 6 del presente mes en medio del Océano Atlántico. Llevaba un cargamento de cereales a Francia. En el accidente perecieron 10 individuos de la tripulación. Los sobrevivientes fueron recogidos por un buque británico.

SESION DEL CONSEJO DE MINISTROS DE ESPAÑA PRESIDIDA POR EL REY

El Gobierno declara probado el torpedeamiento del "Duque de Génova" en aguas españolas. — España mantendrá estrictamente su neutralidad

MADRID 15. — En el Consejo de Ministros, que fué presidido por el rey, el jefe del Gabinete, señor García Prieto, explicó los acuerdos a que habían llegado el Consejo relativos a los términos cómo se contestaría la nota enviada por Italia. Según manifestó el jefe del Gabinete, esa respuesta se haría en los términos más cordiales.

Agregó también el señor García Prieto que de la investigación efectuada por las autoridades españolas, resulta probado que el vapor italiano "Duque de Génova", fué torpedeado en aguas territoriales españolas. Por este motivo, el Gobierno aumentará la vigilancia de las costas de España con el objeto de evitar toda nueva tentativa de parte de los beligerantes.

España proseguirá en su política de absoluta neutralidad, que ha sustentado desde el principio de la actual guerra.

Asimismo, España formulará una protesta ante Alemania por el hundimiento del referido barco.

También se decidió en la sesión del Consejo de Ministros que la nueva nota protesta que se dirigirá a Alemania por el torpedeamiento de los vapores "Sebastián" y "Ceferino", no se le dará curso íntertanto no llegue la respuesta de la cancillería de Berlín, a la formulada por el hundimiento del "Giralda".

UN SUBMARINO ITALIANO ATACA A UN VAPOR ALEMAN ARMADO EN GUERRA

ROMA, 15.—El Almirantazgo ha dado a la publicidad la siguiente información:

"En la tarde del 12 del presente mes uno de nuestros submarinos atacó y torpedeó a un vapor enemigo armado en guerra, en las cercanías de la isla Lousin. No obstante de haber sido el sumergible acosado por los aeroplanos enemigos, logró llegar sin haber recibido daños, a su punto de partida".

EL HUNDIMIENTO DE BARCOS MERCANTES EN LAS COSTAS DE ESPAÑA

Comentarios de un diario español

MADRID, 14. — Los diarios se ocupan del reciente conflicto suscitado con motivo del hundimiento de barcos mercantes en las cercanías de la costa de España. "La Epoca" dice en uno de sus artículos de la edición de hoy:

"Si el gobierno español no puede defender el pabellón español, debe hacer anclar la flota en los puertos. Pero nuestro tráfico marítimo es indispensable y no pueden suspenderse las relaciones comerciales. Debèmos hacer saber a la Alemania que queremos vivir tranquilamente."

Hundimiento de ocho caza-submarinos británicos por destroyers alemanes

LONDRES, 15.— Oficialmente se anuncia que ocho barcos de la flotilla británica de caza-submarinos, fueron hundidos por una flotilla de destroyers alemanes.

EL VAPOR ITALIANO "TOMASO DI SAVOIA" ES PERSEGUIDO POR UN SUBMARINO ALEMAN

RIO DE JANEIRO, 15.— Hoy entró a este puerto el vapor italiano "Tomaso di Savoia", procedente de Italia. El capitán del barco ha declarado que en las proximidades de Dakar, el navío fué perseguido por un submarino alemán, del cual sólo pudo escapar después de una serie de estratagemas y por la gran velocidad del barco.

LA HOJA DE SERVICIOS DEL CONTRA - ALMIRANTE MARGUERSE

Narraciones de un corresponsal

NANTES, 15.— He sido recibido en audiencia especial por el contra-almirante Marguerce, comandante militar de la región del Loire. Después de los cumplimientos de estilo, puso a mi disposición a un oficial, con quien visitamos el puerto y las dependencias militares.

El comandante de la región, contra-almirante Marguerce, ha hecho una brillante carrera en las filas de la armada francesa. Después de su salida de la Escuela Naval, hizo la campaña del Pacífico y del Mediterráneo. En 1895 obtuvo su diploma de oficial artillero de la marina. Desde 1896 hasta 1898 desempeñó el cargo de instructor de artillería a bordo del "Iphigenie", como teniente de navío. Después de instruir a varios cursos de artilleros navales, fué nombrado miembro del Estado Mayor General. Desde 1900 hasta 1903 fué profesor de la Escuela Superior de Marina. En vista de sus útiles servicios fué nombrado ayudante de la división naval de Terranova, Islandia y Túnez. Después de ocupar durante un corto tiempo la comandancia de un torpedero de alta mar, pasó a ocupar un importante puesto en el Estado Mayor General. Durante los años 1909, 1910 y 1911 desempeñó el cargo de 2.o comandante del buque-escuela "Tourville", de donde fué removido para ocupar el cargo de comandante de una escuadrilla de grandes torpederos. La superioridad naval lo ascendió después a capitán de navío y pasó a formar parte de la comisión superior de pólvoras, en donde permaneció durante los años de 1914, 1915 y 1917. Desde la declaración de la guerra, el contra-almirante Marguerce ha sido citado y condecorado varias veces por sus hechos de guerra. Hace tiempo fué nombrado comandante naval del puerto de Rouen, en donde el tráfico de mercaderías alcanza anualmente a varios millones de toneladas. Actualmente preside las comisiones de marina y de trabajos públicos.—**Alejandro Sux.**

La guerra en Asia y Africa

EL HIJO DEL EX-SULTAN DE TURQUIA, MURAY BEY, ES MUERTO EN PALESTINA

Se cree que a manos de los turcos. —Información británica.

LONDRES, 15.—Una información de la Agencia Reuter comunica la siguiente noticia de Palestina:

"En Julio pasado, el hijo del ex-Sultán Muray Bey fué a Jerusalén, donde lo recibió el general turco Djemal Pachá, con todos los honores debido al rango de príncipe real. Poco después se fué al frente de Beersheba y no se oyó hablar más de él. Oficiales austriacos declaran que ha sido muerto por una bala turca, pero hasta ahora no se ha publicado ningún comunicado que haga mención de esta muerte."

COMUNICADO BRITANICO

LONDRES, 15.— (Oficial). En el teatro de operaciones de la Palestina nuestra línea avanzó ayer en un frente de seis millas y en una profundidad de dos, como término medio.

Al lado de la aldea de Mukhmans y al norte y nor-oriente de Jerusalen, avanzamos once y media millas.

ALFREDO BLANCHARD
Vende vinos del país y reparte a domicilio al mismo precio de las viñas.
BANDERA 176

La guerra austro-italiana

COMUNICADO ITALIANO

ROMA, 15. —(Oficial). — La actividad ha sido bastante moderada a lo largo de todo el frente de batalla. Ha habido tan sólo algunos tiroteos entre las patrullas exploradores, especialmente en el valle del Garina.

CONSEJO DE MINISTROS ITALIANO

ROMA, 15.—Hoy se celebró un largo Consejo de Ministros.

LA SESION DEL PARLAMENTO ITALIANO

Interpelación sobre la prohibición de la publicación de los boletines alemanes arrojados en las líneas italianas

ROMA, 15.—La sesión del parlamento italiano de hoy día fué presidida por el señor Rava.

Durante la sesión el señor Mazzoni hace interrogaciones referentes a los boletines de guerra que los aeroplanos alemanes dejaron caer en las líneas italianas. El diputado señor Gallenga rechaza la insinuación del Gobierno que prohibe su publicación en los diarios italianos; Mazzoni, entonces, agrega que encuentra una enormidad que se prohiba la publicación de tales boletines y dice que los soldados italianos han opuesto siempre una violenta defensa ante el enemigo y cree que la prohibición no tiene otro objeto que cubrir altas responsabilidades.

Se corren rumores que se ha negado la autorización para proceder contra el diputado Salvatore Orlando y se ha permitido proceder contra Barbera por estafa y lesiones.

Después de una larga discusión se pidió que se procediera criminalmente contra el diputado Negiovanni por la propaganda antipatriótica que hizo mientras viajaba en un tren. El señor Modigliani se opone calificando la acusación de persecución política. El señor Agnelli, a nombre de la comisión, insiste en que se de autorización para proceder contra Negiovanni. Votada la indicación se aprobó por 178 votos contra treinta y nueve.

LAS ULTIMAS SESIONES DE LAS CAMARAS ITALIANAS

Comentarios de los diarios de Roma. —Acusación contra el diputado Sarrao

ROMA, 15.—Los diarios se ocupan extensamente de las últimas sesiones de las Cámaras, en las cuales se han hecho interesantes declaraciones sobre la guerra. La mayoría de los periódicos aplauden y se complacen de la exposición que hizo el diputado Bevione sobre el pacto de Londres, y dejan constancia de que el Ministro de Relaciones de Italia, Barón de Sonino, supo cautelar patrióticamente los intereses de Italia.

Los diarios mencionan también el incidente ocurrido entre los diputados Brubo y Belmonte durante una de las últimas sesiones. Los periódicos refieren que Belmonte había tenido un disgusto con Sarrao, quien lo había golpeado en la cara. La acusación que hizo el diputado Belmonte contra su colega Sarrao se refiere a que en las conferencias dadas en Buenos Aires, se había cobrado cinco pesos por la entrada, y que el propagandista se había negado a hablar en caso que las entradas de la boletería fueran menores de mil pesos. El Comité Italiano de la Guerra, añade el acusador, habría mandado la diferencia de las entradas al conferencista.

El diputado Belmonte ha declarado que ha recibido una información del atachè comercial de Italia en Buenos Aires en la cual le da detalles de estos asuntos.

LOS PREPARATIVOS ALEMANES EN ITALIA

Declaraciones del generalísimo Díaz. —Estima inminente una ofensiva de los Imperios Centrales

ROMA, 15.—El corresponsal en el frente de batalla de "Il Giornale d'Italia" envía la siguiente correspondencia:

"La página histórica de nuestra resistencia contra la avalancha enemiga no debe aletargarse. Actualmente estamos en un período de preparación para un mayor esfuerzo. En los caminos de la retaguardia se nota una inusitada actividad. El gran golpe se acerca.

"He conversado extensamente con el generalísimo de las fuerzas italianas general Díaz, quien me ha declarado:

"Necesitamos estar muy bien preparados para toda clase de eventualidades. El nuevo esfuerzo del enemigo contra nuestro frente es inminente y sólo podrá retardarlo algunos días las condiciones del clima. Tengo una alta fe en la fuerza de mi ejército y puedo esperar con confianza el desarrollo de los sucesos. Los ciudadanos deben tender su vista hacia la resistencia nuestra y deben tener fe en la victoria".

EL DESASTRE DEL EJERCITO ITALIANO EN CAPORETTO

Debate en la Cámara de Diputados italiana

ROMA, 15.—En la sesión de la Cámara de Diputados se continuó estudiando las declaraciones hechas por el gobierno. Hicieron uso de la palabra los diputados Cotugno, Corniani y general Marazzi. Este último hizo algunas vivaces apreciaciones sobre la conducción de la guerra y especialmente sobre las circunstancias determinaron el desastre de Caporetto. En seguida pide que se cambie de giro la investigación parlamentaria sobre estos sucesos.

El Ministro de la Guerra, general Alfieri, declara que en bien del ejército y por el honor de aquellos que combaten ruega al diputado interpelante no insistir en este asunto.

El general y diputado Marazzi, insiste en pedir esta investigación, y en medio de rumores de los asistentes se da por terminado el incidente. El general Marazzi añade por último, que todas las responsabilidades de este silencio caerán sobre el gobierno.

Economía y finanzas en la guerra

EL SALITRE

Declaraciones en la Cámara de los Comunes. — Gran Bretaña se independizará pronto de Chile a este respecto

LONDRES, 15. — En la sesión de hoy de la Cámara de los Comunes, Sir L. Worthington Evan en nombre del Ministerio de Municiones, al contestar una interpelación hecha por uno de los diputados, dijo:

"El Ministerio de Municiones de Gran Bretaña, se ha ocupado activamente de la cuestión relacionada con el salitre y su empleo para fines guerreros.

A este respecto puedo anunciar que se han hecho grandes progresos tanto en los países aliados como en los neutrales, para obtener el ázoe del aire. Las cantidades disponibles aumentan considerablemente, a tal punto que el Ministerio tiene amplia confianza en los resultados de los ensayos que hasta ahora se han efectuado. El Ministerio ha completado los arreglos para organizar una producción en gran escala en Inglaterra, ya que en breve será necesario economizar tonelaje, en vista de la gran distancia que queda Chile de Gran Bretaña. Se espera que con este procedimiento se obtendrá también una fuente importante de abonos artificiales."

EL GOBIERNO INGLES PROTEGERA A LA INDUSTRIA QUIMICA DE LAS TINTAS EN GRAN BRETAÑA

LONDRES, 15. — El "Daily Mail", en su edición de hoy, dice:

"El gobierno sancionará el proyecto tendiente a procurar a los industriales todos los capitales que sean necesarios para el desarrollo de la industria de la fabricación de tintas en Inglaterra. Se espera que una vez aprobado el proyecto se necesitará invertir varios millones de libras esterlinas, para así lograr contrarrestar el monopolio que tiene Alemania en la fabricación de tintas y anilinas."

LA REPUDIACION DE LOS EMPRESTITOS EXTRANJEROS POR LOS MAXIMALISTAS

Acción que iniciará Holanda y otros países neutrales al respecto

LA HAYA, 15.— El Ministro de Relaciones Exteriores, Loudon, informó a la Cámara de Diputados de Holanda que junta con otros países neutrales se tomaría una determinación respecto a la repudiación hecha por el Gobierno maximalista de Rusia de los empréstitos extranjeros.

España ya ha dado su respuesta afirmativa y se espera que se adhieran a la acción conjunta Suiza y los países escandinavos.

EL MINISTRO DE FINANZAS EN FRANCIA SOLICITA UN CREDITO POR 9.500.000.000 DE FRANCOS

PARIS, 15.—El Ministro de Finanzas M. Klotz presentó a la consideración del Parlamento un proyecto de créditos militares ascendente a la suma de 9.500.000.000 de francos para hacer frente a los gastos de la guerra durante el segundo trimestre del presente año.

El escandalo Bolo Baja

LA CONDENA DE BOLO BAJA

Comentarios de diarios neo-yorquinos

NUEVA YORK, 15. — La mayoría de los diarios de esta ciudad comentan la condena de Bolo Bajá a la pena de muerte.

"The Tribune" dice a este respecto:

"El premier M. Clemenceau cumplió su promesa de emprender una enérgica campaña contra todos los traidores que hacían peligrar la seguridad del país."

"The Sun" dice textualmente al final de un artículo:

"Francia probó estar resuelta a exterminar a todos los traidores, para honrar así a los valientes que combaten y mueren en los frentes de batalla en defensa de la patria."

INTERROGACIONES A Mr. HUMBERTO

Relativas a sus relaciones con Bolo Bajá

PARIS, 15. — La comisión especial de la Cámara se ha manifestado contraria al levantamiento de la inmunidad parlamentaria de M. Barrere, acusado por el periodista Rappoport.

El teniente Bondoux tomó hoy declaraciones al senador M. Humbert sobre las condiciones en que "Le Journal" confía una misión a Munir Pachá antes del nombramiento de M. Humbert como director del diario.

M. Humbert explicó también al juez instructor las relaciones que mantuvo con Bolo Bajá.

MARQUÉS
Cigarrillos Habanos

'LA LETRA CON SANGRE ENTRA'

EL DUEÑO DEL GARAGE: Mi amigo, esta es la única manera práctica de librarme de sus continuos reclamos. ¿Qué culpa tengo yo de que Ud. se haya embarcado en la compra de un automóvil costoso? Si las cuentas de bencina, de aceite, de repuestos, etc., son subidas, Ud. no debe quejarse, suya es la culpa. Sírvale esto de amarga lección y cuando piense comprar otro auto, compre un FORD. El FORD es barato, económico, sencillo y sobre todo, su mantenimiento es baratísimo.

EL DUEÑO DEL AUTO: Tarde y dolorosa es la lección, pero... se la agradezco: compraré un FORD.

AGENTES GENERALES PARA CHILE
GIBBS & Co. Catedral 1037 SANTIAGO
1352-16-b

Guía Profesional

ABOGADOS

Arturo Alessandri
ABOGADO
Estudio y domicilio: Delicias 1158. Teléfono inglés 1414. Teléfono Nacional 133.

Ernesto Barros Jarpa
ABOGADO
Trasladó su domicilio a Gálvez 88. Teléfono 1845.

Enrique Burgos Varas
ABOGADO
Bandera 152. Abrió nueva oficina con D. Huberto Salgado en San Antonio (Puerto). Av. Centenario 156.

Ramón Briones Luco
ABOGADO
Trasladó su estudio Morandé 432. Domicilio: Avenida Cumming 623.

Plácido Briones
ABOGADO
Compañía 1065 (oficinas 32 y 33). Casilla 3674.

Aurelio Cruzat
ABOGADO
Valparaíso, Prat 70. Casilla 1298.

Claro y Cía.
ABOGADOS
Luis Claro Solar
Samuel Claro Lastarria
Héctor Claro Salas
Fernando Claro Salas
Trasladaron su estudio a Morandé número 281. Teléfono 2355.

Carlos Contreras Puebla
ABOGADO
Santiago, Compañía 1238 (oficina 19). Casilla 1362.

J. Enrique Costa y Jorge Costa
ABOGADOS
Teléfono 1076. Santo Domingo 1131.

Malaquías Concha
Luis Malaquías Concha S.
Aquiles Concha S.
ABOGADOS
Casaciones. Apelaciones. Defensas. Negocios mineros. Compañía 1065. Casilla 1088.

Alberto Durán B.
ABOGADO
Santo Domingo 1145. Casilla 2914.

Enrique Donoso Urmeneta
ABOGADO
Monjitas 754.

J. Raimundo del Río
J. Raimundo del Río Castillo
ABOGADOS
Santo Domingo 1894.

Augusto Espejo Pando
ABOGADO
Morandé 239. Altos. Casilla 2827.

Fernando Errázuriz Tagle
ABOGADO
Estudio: Morandé 434. De 10 a 12.—De 2 a 6.

Hermán Echeverría Cazotte
ABOGADO
Huérfanos 1235. Domicilio: Carrera 173.

Jorge Errázuriz Tagle
ABOGADO
Morandé 434. Casilla 2592.

Roberto Espinoza
ABOGADO
Consultas, informes, arbitrajes. Estudio de negociaciones financieras e industriales. Estado 91. Casilla 2449.

Arturo Fernández Pradel
ABOGADO
Compañía 1580. Teléfono Inglés 27.

Daniel Feliú,
Oscar Feliú H
ABOGADOS
Merced 557. Teléfono 582.

Fernando Figueroa Vial y Carlos Vicuña Fuentes
ABOGADOS
Estudio: Catedral 1855. Casilla 3694. Teléfono 930.

Martín Figueroa Anguita
ABOGADO
San Antonio 717. Teléfono 1681.

Galvarino Gallardo Nieto
ABOGADO
Trasladó su oficina a su casa-habitación. Ahumada 168, altos.

Guillermo Greene O.
ABOGADO
Preferentemente negocios comerciales. Morandé 235. Casilla 239.

Jorge Gallardo Nieto
ABOGADO
Morandé 356. Teléfono 1956.

Manuel Gaete Fagalde
NOTARIO-ABOGADO
Huérfanos 1242. Casilla 3113. Teléfono Inglés 1355. Horas de Oficina: de 9 A. M. a 6 1|2 P. M. Domicilio: Vergara 261.

Osvaldo Hevia L.
ABOGADO
Morandé 244. Casilla 1831.

Ramón Huidobro G.
y Julio Vicuña L.
ABOGADOS
Huérfanos 1248-A. Teléfono Inglés 410. De 10 a 11 1|2 y de 1 1|2 a 5.

Ramon Segundo Jiménez
ABOGADO
Arturo Prat 287. Despacha: de 10 a 11 A. M. y de 3 a 5 P. M. Atiende apelaciones y casaciones de provincia.

Gustavo Kaltwasser Díaz
ABOGADO
Estudio: Huérfanos 1153. Casilla 855.

Alfredo Mesa Campbell
ABOGADO
Morandé 466. Casilla 2446.

Arturo Matte Larrain
Julio Garrido
ABOGADOS
Huérfanos 1062. De 10 a 12 y 2 a 5.

Carlos Mira B.
ABOGADO
Estudio: Bandera 152.

Eduardo Morel Herrera
Manuel Garrido Matte
ABOGADOS
Huérfanos 1062. De 10 a 11 1|2 y 2 a 5.

Filidor Matus
y Eduardo Grez Padilla
ABOGADOS
Morandé 466.

Manuel Merino E.
ABOGADO
Arturo Prat 506. Estudio: Huérfanos 1235 Casilla 2407.

Nicolás Moreno Fredes
ABOGADO
Estudio: Huérfanos 1235. Atiende de a 5.

Jorge Orrego Puelma
Aurelio Barros Lastarria
ABOGADOS
Apelaciones de provincias. Casaciones [illegible] y [illegible]. Morandé 440, bajos. Teléfono Inglés 804. Casilla 121.

Joaquín Prieto C
ABOGADO
Agustinas 1260. Teléfono 1767.

Julio Piwonka J.
ABOGADO
Estudio: Huérfanos 1385. de 2 a 4.

Moisés Poblete Troncoso
ABOGADO
Casilla 375. Compañía 1238.

Armando Quezada Acharán
Pedro Aguirre Cerda
Pedro Daza Brantes
ABOGADOS
Casilla 2861. Morandé 432.

Carlos A. Ruiz B
ABOGADO
Morandé 432.

Maximiliano Roldán
ABOGADO
Agustinas 1140. Casilla 53.

Héctor Salas Ibáñez
ABOGADO
Estudio y domicilio Compañía 1943. Teléfono 2594. Atiende durante el feriado.

Humberto Trucco
ABOGADO
Oficina Ossandón, Huérfanos 1050.

Enrique Tagle Moreno
ABOGADO
Estudio: Morandé 426.

Leopoldo Urrutia
ABOGADO
Banco Hipotecario de Chile, de 11 a 12 A. M. Santa Rosa 126, de 2 a 6 P. M.

Fanor Valasco
ABOGADO
Antofagasta.

Antonio Varas Muñoz
ABOGADO
Bandera 220. Casilla 287.

Agustín Vigorena Rivera
y Abel Célis Maturana
ABOGADOS
Apelaciones y casaciones de provincias. Morandé 450. Casilla 2853. Santiago.

Belisario Videla Prieto
ABOGADO
Morandé 450. Casilla 2779. Teléfono Inglés 2315.

Jorge Varas Velásquez
ABOGADO
Huérfanos 1350. Estudio de don Miguel A. Varas H.

Nicolás Vallejo Encina
ABOGADO
Estudio: Morandé 468. Domicilio: Palacio Urmeneta Hotel. Casilla N.o 1832.

Luis Fidel Yáñez
ABOGADO
Defensor de Ausentes y de Obras Pías. Catedral 1878.

MEDICOS

DR. ARNELLO
Ayudante del profesor Navarro
Cirujía, venéreas, anestesia general. Rosas 1359 esquina Amunátegui, de 1 a 3 1|2. Domicilio, Hospital San Vicente Paul.

Dr. Alfredo Alcaino
GARGANTA, NARIZ Y OIDOS
Dieciocho 257. 2-5.

Dr. A. Aguirre Sayago
MEDICINA INTERNA
Lunes, Miércoles, Viernes. Amunátegui 31. 2-4.

Dr. Amenábar Ossa
Oculista, 14 años en Europa, 3 años médico-director del Hospital de Ojos condado de Stafford (Inglaterra)). Merced 494. Ausente hasta Marzo 1.o.

Dr. Leonidas Aguirre A.
Especialista enfermedades de niños y afecciones pulmonares. Consultas: 10 a 11 y 1 1|2 a 3 1|2. San Francisco 116.

Dr. Luis Aguilar
CIRUGIA, SIFILIS
Consultas: 1-2. San Isidro 260.

Dr. Ramón Araya Echeverría
Dolores desesperantes. Insomnio, Algidez, Delirio, Convulsiones y Parálisis. Catedral 1867.

Dr. Alberto Araya Izquierdo
Permanecerá Santiago vacaciones, San Francisco 1335. Consultas: 1 a 3.

Dr. Arturo Barraza Araya
VIAS URINARIAS, SIFILIS
Puente, 559. De 3 a 6.

Dr. Bisquertt
VIAS URINARIAS, SIFILIS
San Antonio 551. 3 a 6. Casilla 2563.

Dr. Bustos
OCULISTA
Trasladóse a Vergara 134. Consultas: 1 a 4 P. M.

Carlos Bolívar S.
MEDICINA GENERAL
Alameda 284. Consultas: de 1 a 3.

Dr. I. Bórquez Silva
Estudios en Europa. Medicina interna, pulmón, corazón, estómago e intestinos. Rayos X. Consultas: 2 a 5. A. Prat 82. Teléfono 6019.

Dr. Julio Bustos A.
Medicina interna y enfermedades de niños. Consultas de 1 a 3. Recoleta 707.

Dr. Manuel Bravo B
Clínica interna y enfermedades de niños. Huérfanos 2453. 2 a 4.

Dr. Braga Castillo
RAYOS X
Merced 136. Teléfono 1393. Consultas, de 9 a 10 y de 1 a 4.

Dr. Castañeda Iglesias
Ex-médico residente Hospital Niños. Catedral 1882. 1-3. Teléfono 254.

Dr. Castro Oliveira
GARGANTA, NARIZ, OIDOS
Estado 62. De 3 a 6.

Dr. Corbalán Melgarejo
Moneda 1711. Medicina interna, Sífilis (Inyecciones venosas con un reciente arsenobenzol).

Dr. Cabezón Díaz
Enfermedades de niños
Ortopedia y Cirugía. Consultas: 1 a 3. Dieciocho 289.

Dr. Contreras Macaya
Medicina interna. Consultas: 10 a 12. Puente 559. Casilla 3341.

Dr. Cienfuegos
ENFERMEDADES DE NIÑOS
Consultas: 1-3. Serrano 51.

Dr. Leon Chonchol
TITULADO EN PARIS
Medicina general. Piel, venéreas. Consultas: 2-5. Santo Domingo 739.

Dr. Leonidas Corona T
LABORATORIO CLINICO
Delicias 868 (frente a Estado). Consultas: de 4 a 6. Teléfono 2488.

Dr. Manuel Calvo Mackenna
Médico del Pensionado de San Vicente 1 a 3. Compañía 1509. Teléfono Inglés 596.

Dr. Cárlos Doren N.
Cirugía, enfermedades de señoras
Delicias 176. Consultas: 2-4.

CIRUGIA DE NIÑOS Y ORTOPEDIA
Dr. Eugenio Díaz Lira
Agustinas 1270. Teléfono 2285.

Dr. Eduardo de Ramón
Cirugía, enfermedades de señoras
Consultas: 1 a 3. Maestranza 340.

Dr. Paulino Díaz
Agustinas 1732. Teléfono 1178. Consultas: 2-4.

Dr. Ricardo Donoso
ESTUDIOS EN EUROPA
Medicina interna, especialmente pulmón, corazón. Agustinas 619. 1 1|2 a 3 1|2.

Dr. Díaz Velasco
Medicina interna y niños. Consultas: 1—4. Vergara 474.

Dr. José Ducci
Monjitas 877. De 2-5.

Dr. ESPINA
RAYOS X
Durante vacaciones atenderá todo mes de Enero. En Febrero sólo Martes y Viernes. Delicias 1228, esq. Gálvez. Teléfono 2102. Consultas 1 1|2 a 3 1|2.

Dr. Francisco Edwards
VIAS URINARIAS
Consultas de 2 a 4. Teatinos 14.

Dr. Julio Eastman
Catedral 2673. Consultas de 1 1|2 a 3 1|2. Teléfono 2637. Casilla 1571.

Dr. Fuenzalida Bravo
Profesor enfermedades niños
Merced 560. Teléf. 1721. 1 1|2-3 1|2.

Dr. Fierro Beytía
Ginecología, Partos y medicina interna. Plaza San Isidro 867.

Dr. A. Fuentes Maturana
CIRUGIA GENERAL Y DE SEÑORAS
Nataniel 280.

Dr. Arturo Fritz
Medicina general. Jefe Policlínica. Piel y Sífilis. 3-5. Huérfanos 1353.

Dr. Ferrada Alexandre
PIEL-SIFILIS-URINARIAS
Se trasladó a Compañía 1470. Casilla 2868. Consultas de 2 a 5.

Doctor Ferrer
ENFERMOS BRONCO-PULMONARES
Asmáticos. Tratamiento especial. Oxieroterapia preventiva; afecciones del pecho. Alameda 1234.

Dr. Arístides González C.
Prof. Extraordinario de Obstetricia
Partos y enfermedades de señoras. Consultas: 1 a 3 P. M. Casilla 1551. Teléfono inglés: 2789. Huérfanos 628.

Dr. Enrique González H
ESTUDIOS EN EUROPA
Medicina Interna. Estómago. Intestinos, Hígado. 2 a 4. Estudio y domicilio: Cochrane 104.

Dr. Ernesto Greene O.
ESTUDIOS EN EUROPA
Cirugía, ginecología. Lira 254. Consultas: 2 a 4. Teléfono 2860.

Dr. García Collao
Ojos, nariz, garganta, oídos. Estudios Europa. 1 a 4 Agustinas 1128.

Dr. García Guerrero
Bandera 575. Consultas: 3 a 4. Teléfono N.o 9. (Santa Elena).

Dra. Julia Gutiérrez
Partos, enfermedades señoras, niños. San Antonio 128. De 1 a 4. Ausente hasta Marzo.

Dr. Luis Godoy H.
CIRUGIA Y ANESTESIA GENERAL
Consultas: 1-3. Delicias 1367. Teléfono 2541.

Dr. Ibarra Loring
ESTUDIOS EN EUROPA
Vías urinarias. Especialmente enfermedades riñón, vejiga, próstata. Consultas: 2-4. Nataniel 64.

Dr. Alejandro Infante
Enfermedades de niños. Médico del Hospital de Niños San Luis. Consultas 1 a 4. Delicias 253.

Dr. Andrés Kœnig
Hidroterapia científica, sistema Kneipp. Claras 549. 2-3 1|2.

Dr. Armando Larraguibel
Merced 490. de 3 1|2 a 5.

Dr. Armando León I.
MEDICO CIRUJANO
Catedral 1642. Consultas: 1 a 3.

Dr. F. Landa Z.
Médico de ciudad de Santiago
Rosas 1050. Teléfono 1008. Piel, Partos. Enfermedades señoras. 1 a 4.

Dr. Lea-Plaza
ENFERMEDADES DEL SISTEMA NERVIOSO
Monjitas 303. 1-3.

Profesor Luco
Enfermedades nerviosas y mentales. Se trasladó Merced 336. Consultas 12 1|2—2 1|2.

Prof. Eduardo Moore
ENFERMEDADES GENITO-URINARIAS Y CUTANEAS
Amunátegui 305. De 2 a 6.

Dr. Italo Martini Z
Ojos, oídos, nariz y garganta. Delicias 221. Consultas: 2-4.

Dr. Juan Montenegro
ENFERMEDADES DE NIÑOS
Compañía 1770. Teléfono 2120. Ausente.

Dr. L. Molinare Reyes
MEDICINA INTERNA
Consultorio: Moneda 1640. 3 a 5. Teléfono 1029. Domicilio: Lira 69. Teléfono 1484.

Dr. Muñoz Garriga
Enfermedades señoras y niños
Consultas: 4 a 6. Santo Domingo 608.

Dr. Meza Olva
ESTUDIOS EN EUROPA
Medicina interna. Especialmente pulmón, corazón, riñones, sífilis. Laboratorio clínico. Consultas: 3-4. Dieciocho 268.

Dr. Montero
PROFESOR EN DERMATOLOGIA SIFILOGRAFIA
Piel, sífilis, génito urinarias. Prat 309.

Dr. Moraga Fuenzalida
MEDICINA Y CIRUGIA DE NIÑOS
Cochrane 118. Teléfono 2894.

Dr. Muñoz Labbé
Médico legista de ciudad. Lira 78. Teléfono 2051. Medicina interna para adultos y niños. Venéreas, sifilíticas. Consultas: de 1 1|2 a 3 1|2 P. M.

Profesor Mujica
OCULISTA
Recoleta 868. Consultas: 10 a 12 y 1 a 3.

Dr. Mouat S.
GINECOLOGIA-PARTOS
Ex-jefe de Clínica Ginecológica Dr. Korner. Se trasladó a la Av. Brasil 25. Consultas: 1-4.

Dr. Teodoro Muhm
Se trasladó a Compañía 1556. Garganta, nariz y oídos. De 3-6.

Dr. Otto Philippi
ENFERMEDADES DE NIÑOS
Santo Domingo 820, esquina San Antonio. Consultas: 1-3. Teléfono 2415.

Dr. Aureliano Oyarzún
Medicina general
Consultas: 1-3. Santo Domingo 1254.

Dr. Ricardo Peralta G
Cirugía general, especialmente de niños. Monjitas 540.

Dr. F. Puga Borne
Delicias 1039. Consultas: de 2 a 5.

Dr. David Pulido I.
Enfermedades de niños, Santo Domingo 1643. Teléfono 2152. Ausente en la Serena hasta el 1.o de Marzo.

Profesor Pardo
Cirugía y enfermedades de señoras. Consultas: de 2 a 4. Ejército 140.

Dr. Prunés
ESTUDIOS EN EUROPA
Jefe de Clínica. Piel, Sífilis, Venéreas. Merced 490, casilla 2894.

Policlínica para Sífilis y Enfermedades Venéreas
LIRA 21
Servicio de 10 1|2 a 12 1|2, atendido por el doctor José S. Salas, destinado para obreros y empleados de modesta renta.

Dr. Volney Quiroga
Molina 132
Consultas de 1 a 2 1|2.

Dr. Luis Quinteros Encina
MEDICO-LEGISTA
Cirugía. Partos. 1-3. Alameda 239.

Dr. F. Rayo Riquelme
CIRUGIA, GINECOLOGIA, SIFILIS
Lira 268. 1-3.

Dr. Joel Rodríguez P
ESTUDIOS EN EUROPA
Medicina interna, especialmente estómago, intestinos. Rayos X. Consultas: 2-4. Claras 431.

Dr. Aquiles Riveros
ESTUDIOS COMPLETOS EN EUROPA (7 AÑOS)
Medicina general. Especialmente enfermedades de señora y partos. San Diego 354. 1 a 4.

Dr Carlos A. Sommers
Consultas: 1 a 3. Agustinas 1876.

Dr. José S. Salas M.
SIFILIS Y VIAS URINARIAS
Atiende de 5-8 P. M., en su Policlínica Privada. Lira 21.

Dr. Osvaldo Salas C
GARCIA REYES 656
Medicina de adultos y niños. Sífilis. Consultas: 1 a 4 P. M.

Dr. Ramón Silva León
Partos y enfermedades de señoras. Catedral 1611.

Dr. Santiago Silva A.
MEDICO-CIRUJANO
Carrión 1352. Consultas: 2 a 4.
032-17-a

Dr. Santander
Medicina interna, estómago, intestinos, rayos X. Laboratorio: Moneda 821.

Dr. Stuardo
Regresó
ESTUDIOS EN EUROPA
Enfermedades de niños. Consultas: 1-4. Agustinas 1684.

Sífilis y venéreas
Dr. Félix Grohnert B.
Consultas: 2 a 5. Moneda 1592.

J. Schwarzenberg L.
Enfermedades de niños. Consultas de 1-3 P. M. excepto Jueves y Sábado, San Antonio 275. Teléfono Inglés 1844.

Dr Suárez Alvarez
Especialmente afecciones de la vista, Agustinas 853. Consultas: 1 a 3.

Dr. Torres Torres
Jefe clínica Prof. Korner
Enfermedades señora, cirugía. Catedral 1249. 3 1|2 a 5.

Dr. Carlos Ugarte J.
MEDICINA INTERNA, RAYOS X
Se trasladó. Santo Domingo 518, de 1 1|2 a 3.

Dr P. Valenzuela Larrain
MEDICO-CIRUJANO
Consultas: Martes, Jueves y Sábado: 1 a 3. Catedral 2092.

Dr. Germán Valenzuela B
ESTUDIOS EN EUROPA
Riquelme 47.

Dr. G. E. Vidal S.
Consultas: 4 a 6. Delicias 2646.

Dr. Vargas Salcedo
CIRUJANO
Se trasladó Teatinos 354. Teléfono 1060.

Dr. Villalón
Ausente hasta el 1.ero de Marzo.

Dr. Zúñiga C.
Partos. Enfermedades de Señoras. Jefe Clínica Obstétrica, Av. España 472. Consultas: 1 a 3. Teléfono 111, Parque.

Dr. WAUGH
606 914 Medicina interna, venéreas, sífilis. Reacción Wassermann. Consultas: 2 a 4. Catedral número 1988. Permanecerá en Santiago durante las vacaciones.

DENTISTAS

Dentista Azócar
Ausente hasta el 5 de Marzo. Galería Alessandri, Agustinas 1159, ascensor.

Victorino Alonso
DENTISTA
Estudios en Philadelfia. Moneda 1164.

Mauricio M. Baltiansky
DENTISTA
A. Prat 935.

Dta. P. Becerra
Puente 557
Abrirá su oficina el 1.o de Abril.

Dr. Bahamonde Izunza
DENTISTA
Ausente. Ex-ayudante clínica Escuela Dental. Instalóse nuevamente en Santiago, Huérfanos 1353.

Dr. Ciriaco Chacón
DENTISTA
Extracciones sin dolor. Se trasladó a Rosas 1066, entre Puente y Bandera.

Clodomiro Contreras
DENTISTA
Ayudante de Clínica Operatoria de la Escuela Dental. Maestranza 340. Consultas, de 1 a 6. Ausente hasta Marzo.

Ernesto Carvallo Castellon
DENTISTA
Puente 640.

F. Castro C.
DENTISTA
Ex-ayudante Escuela Dental. Estado 250.

José Luis Cabrera M.
DENTISTA
Teatinos 549, entre Catedral y Santo Domingo.

J. A. Castro Oliveira
R. Castro Oliveira
DENTISTAS
Estado 62.

Gustavo Cerda Lopez
DENTISTA
Cirujía Dental, A. Prat 1548.
22-d

Elías Escala C.
DENTISTA
Ayudante de operatoria en la Escuela Dental. Se trasladó a Compañía 1755.

Hernán Fleischmann
DENTISTA
Ortodoncia, Coronas y Puentes. Dieciocho 52.

José Garay Fernández
DENTISTA
Consultas: 8 a 12 y 1 1|2 a 6. Se trasladó a San Diego 166.

Manuel Guzman A
DENTISTA
Ausente en Europa. Sus clientes han quedado recomendados al dentista Bolton. Moneda 859.

Jaime González
CIRUJANO DENTISTA
Se trasladó Agustinas 1226.

Pedro Guevara G.
DENTISTA
Recoleta 525. Ausente.

Guillermo Kurth
DENTISTA
Se trasladó Cueto 249.

Rita Lafertte
DENTISTA
Agustinas 2290. De 8 a 11 1|2 y de 1 a 5 1|2.

Luis Lagos Zúñiga
DENTISTA
de las Universidades de Chile y Pensylvania. Ausente hasta Marzo, Moneda 1312.

Enrique Moreno
Guillermo Cartagena
Guillermo Valenzuela
DENTISTAS
Policlínicas y Laboratorio. Puente 637.

Gonzalo Marin
DENTISTA
Garantiza éxito absoluto en toda extracción, puentes y coronas. Tratamiento en las tapaduras sin dolor. Claras 491.

Muñoz Lobos Hnos
DENTISTAS
Extracciones sin dolor, somnoformo, puentes, honorarios módicos, San Diego 307-448.

Pedro A. Méndez
DENTISTA
Estudios en Estados Unidos y Europa. San Antonio 451.

Bernardino Ossa Nebel
Ayudante Clínica Quirúrgica Prof. Valenzuela Basterrica. Claras 491.

Dr. César Pardo Correa
DENTISTA
Calle Nataniel 81. 9-11 y 2-5.

Dr Luis Pellissa
DENTISTA
Especialidad, puentes, coronas, planchas. Se trasladó a Moneda 859. Casilla 775.

Dra Elvira Rosas S.
DENTISTA
Bandera 76.

Dr. José María Saavedra
DENTISTA
Especialidad Ortodoncia. Compañía 1458. Teléfono 1518

Dr. J. Ugarte Donoso
DENTISTA
Trasladóse a Compañía 1470.

Rafael Urquieta S.
DENTISTA
Trabajo de dentística moderna, Agustinas 853. Clínica de 8 a 12 y 2 a 6.

Alejandro Valenzuela Díaz
DENTISTA
Compañía 1731. Regresó. No se ausentará. Especialidad extracciones somnoformo.

Vassi & Emilfork
DENTISTAS
Regresaron. Delicias 868.

C Valencia Courbis
DENTISTA
Trasladó su consultorio a Santo Domingo 1280.

INGENIEROS

Santiago Cruz Guzmán
INGENIERO CIVIL Y ARQUITECTO
Construcciones económicas de fierro y concreto armado contra incendio y terremotos. Mensuras, tasaciones, ferrocarriles, etc., Moneda número 1584. Agustinas 1232.

Ricardo González Cortes
ARQUITECTO
Huérfanos 1492. Casilla 2428.

Enrique García Frías
INGENIERO CIVIL
Galería Alessandri 25. 4.o piso.

Ingeniero Agrónomo
Administra fundo, prefiere interesado utilidades, sin sueldo, Compañía 3085.
579-16-h

Alberto Larenas F
INGENIERO
Bandera 638. Casilla 120. Santiago.

Enrique Lafourcade A.
Edificios económicos, chalets modernos, presupuestos detallados. planos. Casilla 715. Compañía 1290

Domingo Matte Larrain
INGENIERO CIVIL
Agustinas 1319.

Luis Elías Montalva C.
INGENIERO AGRONOMO
Huérfanos 1223. Casilla 1422.

OFICINA TECNICA
LORENZO CLARO LASTARRIA
Ingeniero civil
Morandé 235. Teléfono 1968. Casilla 4491.

Eduardo Tasso
Construcciones económicas en concreto impermeables. Edificios para ventas. Agustinas 1260.

ENRIQUE TORRES
Arquitecto
Oficina. Galería Alessandri 4 A.—Teléfono 275. Central.

Bolsa de Comercio

CORREDORES

Victor Manuel Arce E.
AGENTE COMERCIAL
Despacho de Aduana. Representaciones. Estado 91, oficina 23. Casilla 1069. Teléfono 2818. Santiago de Chile, cable Virarce.

Osvaldo Bernstein S.
224-Bandera-224. Compra-venta de acciones y bonos por cuenta agena.

Roberto Eyzaguirre
Compra-venta acciones y bonos, contratación de préstamos y conversiones de deuda, seguros contra incendios. 227-Oficina Morandé 227. Teléfono Inglés 1682. Casilla 476.

Gustavo A. Gana
202-Bandera-202. Compra-venta de acciones y bonos; contratación de préstamos y conversiones de deudas. Teléfono Inglés 866. Casilla 3456.

J. Nicolás Orrego S.
ACCIONES Y BONOS
229-Morandé-229. Teléfono Inglés 348. Nacional 316.

Luis Ramírez Sanz
y Augusto Ovalle Castillo
Bandera 51—55. 2511-Teléfono Inglés 2511.

Carlos Romero A.
170-Bandera-170. Casilla 2878. Acciones y bonos.

Jorge Valdés Mendeville
128-Bandera-128. Teléfono Inglés número 6. Casilla 240. Acciones y bonos. Propiedades.

Florencio Villamil y Cía.
ACCIONES Y BONOS
1120-Agustinas-1120. 2664-Teléfono Inglés 2664. Casilla 878.

Raimundo Ureta E.
ACCIONES Y BONOS
Agustinas 1085. Teléfono 996. Casilla 1340.

MATRONAS

Celia Castillo
MATRONA GINECOLOGISTA
Atiendo llamados fuera de Santiago. Unión Americana 82.

Clínica Privada de Obstetricia
Señora Reyes. Matrona Ginecologista. Dormitorios higiénicos. Establecimiento montado según últimos adelantos. Atendido por dos cirujanos especialistas. Recibo enfermas todas partes del país. Curaciones internas. Partos indoloros, absoluta seguridad. Precios módicos. Consultas gratis. Esmeralda 636.

Mme. E. Fragnaud
MATRONA FRANCESA
Consultas: 1 a 4. Maestranza 461.

Jovina L. de Folch
MATRONA
Regresó. Serrano 166.

Amelia Gutiérrez
MATRONA
Curaciones internas, operaciones. Recibo pensionistas. Santa Rosa 366.

Aurora R. de Marques
MATRONA
Estudios en Europa. Olivares 1410, esquina Lord Cochrane. Recibo enfermas desde $ 50.

Julia Moreno
MATRONA
Clínica, Pensionistas. Partos indoloros. Curaciones internas. Coquimbo 1179.

Laura Ríos de N
MATRONA
Curaciones internas, masajes. Recibo pensionistas. García Reyes 736.

Mercedes Rojas
MATRONA
San Diego 982. Recibo enfermas cualquier tiempo. Curaciones internas, precios módicos.

Carmela Toro G.
MATRONA
Recibe pensionistas. Chacabuco 662.

Fidela Uribe
MATRONA
Ex-jefa Maternidad
Enfermedades internas de señoras, recibo pensionistas. Alameda 24-A. Consultas: 1-4.

CLINICA
Ana G. Vargas Barrera
Partos, enfermedades señoras. Recibo pensionistas. Cochrane 985.

VARIOS

Luis Ayala C.
Compra-venta de propiedades. Préstamos Hipotecarios. Comisiones en general. Catedral 1131. ofic. 4.

Antigua Tintorería Francesa
AGUSTIN CHANCOGNE
Se tiñe y se limpia toda clase de ropa en negro y colores, no tiene sucursales. MONEDA 2202.

ACADEMIA DACTILOGRAFICA YOST
GALERIA ALESSANDRI
Tarifa mensual, 5 pesos.
0215-29-f

Instituto de Belleza
Elva S. de Tagle
Vello. Tratamiento Bizzarnini, extráelo radicalmente, doy prueba. Agustinas 1620.

MASAJE SUECO
y gimnasia médica para desviación de la espina dorsal, reumatismo, neuralgia, estitiquez, artritis, mala circulación, etc. Tratamientos especiales para enflaquecer. Sólo a señoras y niños.— Ana Widen. Claras 46. Consultas 1-3
5666-28-1

MASAJE
S. N. HAYASHI
Médico masajista. Estudios en Japón. Especialidad enfermedades. Reumatismo, Estitiquez, Articulares, Musculares, Parálisis. Consultas: 2 a 4. Claras esquina de Monjitas.

Dr. P. ORTEGO F
Cirujano-Pedicuro (callista).—Estudios en Europa
168 SAN ANTONIO 168.—(FRENTE AL TEATRO MUNICIPAL)
En este consultorio, que cuenta con los aparatos e instrumental más modernos, se extirpan las durezas, callos, ojos de gallo o de perdiz, se perfeccionan las uñas mal conformadas y se sanan en poco tiempo los uñeros o uñas encarnadas, sin necesidad de arrancar la uña.
Horas de consulta: de 8 a 12 M. y de 2 a 6 P M. Días festivos: de 8 a 12 M.

Ruperto Tapia Miranda
1150 Agustinas 1150
Corredor en Propiedades y Comisiones en general. Teléfono 1491.

Zurcidos invisibles
Especialidad virar trajes caballeros, Cóndor 1158.
22-b

MEMORANDUM

TURNO MEDICO DESDE EL 10 AL 17 DE FEBRERO DE 1918

Servicio médico nocturno permanente
Doctor Guillermo Besoaín. Lira 80.
Doctor Domingo Rojas M., Arturo Prat 841.

Boticas de turno permanente

Botica Alemana, Catedral 1990. Hasta las 12 P. M.
Farmacia Moderna, San Diego 255 Hasta las 12 P. M.
Botica Española, Ahumada 318. Hasta las 12 P. M.

Boticas turno semanal

1.a Comisaría, Botica Bentjerodt, Compañía 1002.
4.a Comisaría, Botica Gallardo, San Diego 1337.
6.a Comisaría, Botica San Lázaro, Vergara 397.
7.a Comisaría, Botica Mapocho, Mapocho 3300.
10.a Comisaría, Botica Progreso, Independencia 748.
11.a Comisaría, Botica Unión, Delicias 3998.

Practicantes de cirugía menor

Eleodoro Aguilera, Independencia 1568; Camilo Ortiz, Escanilla 876; Pedro A. Silva, San Antonio 532; B. Jofré, Bascuñán Guerrero 544; Antonio Toro G., Domeyko 278; Geremías Aguilera, Girardi 55; Rolando Toro, Avenida Manuel Montt 374.

Enfermeras

Laura Araos, Delicias 24; Laura Lagos, Alonso Ovalle 369; Urzula Tapia, Avenida del Rosario 1137; Matilde Viveros, Baquedano 854; Brígida Farías, Rosario 1819; Belarmina Mena, López 682; María S. Briones, Lord Cochrane 476; Rosa Sánchez B., Arturo Prat 515; Magdalena Uribe Uribe, Lord Cochrane 456; Emelinda Pérez A., Franklin 822-A.; Doralisa Plaza, López 882.

Matronas

Sabina Rojas v. de Leiva, Olivos 1..7; Josefina Florax, San Isidro 530; Beatriz Albornoz, Carrión 1244; Laura Reyes, Lord Cochrane 1658; ...rreño, Brasil 506; Amalia de la Fuente, Bezanilla 1333; Juana Rubio, 2158; Julia Cataldo, Gorbea ...; María Perrín de T., Molina 14..; ...mírez, Sofía Concha 22; Eli... Moneda 2595; Trinidad Rodríguez ...rruri 273; Amelia Matus ... Francisco 1438; Celia Jiménez ... sas 2370; Eduvigis Valdés ... 789; Elvira Delgado O., Al... rroso 758; Rita Pérez v. de ... Gálvez 727; Angela González ... toria 858; Liduvina Palma ... Herrera 542; Carmela Meneses ... mul 2110; Elvira Delgado ... 839; Ana Luisa Díaz, Camilo Henríquez 1050.

Dispensario Municipal de Ojos
21 de Mayo 532. Atendido por el Dr. García C. Funciona los Martes, Jueves y Sábados, de 4 a 5 P. M.

Servicio Municipal de Vacuna
Oficina Médicos de Ciudad.—Atendido por el vacunador don G. Saavedra, diariamente de 1 1|2 a 3 1|2, excepto los Sábados, de 9 a 12 M. Atiende también llamados particulares.

Servicio médico gratuito (partos y niños) del profesor doctor señor Rodríguez Barros, Merced 324
Se atiende diariamente, desde 1 1|2 P. M., a embarazadas, Lunes, Miércoles y Viernes; a niños menores de dos años, proporcionando alimentos y medicinas, Martes, Jueves y Sábados, y a toda hora se dan tarjetas para asistencia a domicilio de las matronas.

Consultorio gratuito para niños menores de cinco años, asistido por el médico de ciudad Dr. Barros Ovalle. Santo Domingo 1243
Martes y Viernes, de 8 a 9 A. M.

Dispensario sanitario municipal en turno, dirigido por el Dr. Mateo Concha, A. Barroso 820
Funciona los días Lunes, Miércoles y Viernes, de 8 1|2 a 10 P. M.

Turno judicial
Juez del Crimen de turno, el suplente del 3.er Juzgado, don Arturo Laiz V., Hotel Oddó.
Promotor Fiscal, don Julio Cortevez A., San Bernardo.

Médicos de ciudad
Don Francisco Landa Z., Rosas 1050.
Don Pedro N. Barros Ovalle, Santo Domingo 1248.

Médicos legistas
Don Sabino Muñoz Labbé, Lira 78; don Luis Quinteros Encina, Carmen 79; don Germán Greve, Agustinas 1954; don Rafael Toro Amor, Amunátegui 55.

Domicilios de altos funcionarios
Ministro del Interior, don Domingo Amunátegui S., Manuel Rodríguez 1..
Relaciones, don Guillermo Pereira, San Martín 308.
Justicia e Instrucción, don Pedro Aguirre Cerda, Morandé 432.
Hacienda, don Manuel Hederra, Santo Domingo 1060.
Guerra y Marina, don Luis Vidal, Av. Matta 24.
Industria y Obras Públicas, don Francisco Landa, Rosas 1050.
Intendente, don Pablo A. Urzúa, Agustinas 1972.
Secretario, don Francisco Mascaseaux, Monjitas 375.
Prefecto, don Rafael Toledo Tagle, Santa Lucía 152.
Sub-Prefecto de orden, don Julio Bustamante, Dieciocho 174.
Sub-Prefecto de Seguridad, don Carlos R. Dinator, Castro 735.
Secretario, don Oscar Honorato Cienfuegos, Rosas 1340.
Capellán, Presbítero don Julio Valderrama, Bulnes 332.

Médico del Cuerpo
Don Carlos Molina, Chiloé 1111.

Dentista del Cuerpo
Don Galvarino Ponce, Bandera 111.

Abogado del Cuerpo
Don Ernesto Larraín, Morandé 241.—Atiende al personal diariamente de 9 a 11 A. M. y de 4 a 7 P. M.

Registro Civil
1.a Inspección, Bulnes 350.
2.a Inspección, Alameda 1205.
1.a Circunscripción, Alameda ..
2.a Circunscripción, Alameda ..
3.a Circunscripción, Alameda ..
Comuna de Providencia, Avenida Las Quintas 78.

"LA NACION"

AGENCIAS:

ESTACION
Delicias 2692
A cargo de los señores
SEPULVEDA y DAVIS

MATADERO
Calle San Diego Núm. 2089
A cargo de don
ANTONIO VELARDE

SAN PABLO
Calle San Pablo Núm. 2400
A cargo de don
LUIS ALBERTO URBANO

PROVIDENCIA
Calle Providencia frente Manuel Montt
A cargo de don
ANGEL CHICO

RECOLETA
Calle Recoleta Núm. 138
A cargo de don
PABLO OLEA

INDEPENDENCIA
Calle Independencia 560
A cargo de don
JOSE LENA

VIC. MACKENNA
Vicuña Mackenna 770
A cargo de don
FERNANDO CALDERON

A nuestros Suscriptores

Para evitar inconvenientes a nuestros suscriptores se les ruega renovar oportunamente sus abonos en la Caja de la Imprenta, o remitir cheque por el valor a nuestra orden, o pedir pase el cobrador por su domicilio. — Toda correspondencia debe dirigirse al Gerente de "LA NACION".—Teléf. 3114.—Casilla 81-D.

Calle Agustinas 1269

Las discusiones sobre paz

EL EMPERADOR CARLOS DIRIGE UN MENSAJE AL PUEBLO AUSTRO-HUNGARO.

"LUCHAREMOS HASTA CONSEGUIR LA PAZ PARA NOSOTROS, PARA NUESTROS ALIADOS Y PARA TODO EL UNIVERSO".

Una información holandesa manifiesta que Rumania se encuentra pronta para firmar la paz con Alemania

LAS DIFERENTES ASOCIACIONES POLACAS REPUDIAN EL TRATADO DE PAZ DE LOS IMPERIOS CENTRALES CON UKRANIA.

Von Kuhlmann declara a Trotzky que Alemania ha recobrado su libertad de acción respecto de Rusia y ambas naciones deben considerarse nuevamente en estado de guerra

EL ARMISTICIO RUSO-ALEMAN TERMINA HOY.

EL DISCURSO DEL PRESIDENTE WILSON DESPIERTA EN UN PRINCIPIO CIERTO MALESTAR EN ITALIA.

LA ULTIMA SESION SOBRE NEGOCIACIONES DE PAZ CELEBRADA EN BREST-LITOVSK

La actitud de los polacos ante el tratado con Ukrania sería injustificada. — Consideraciones sobre la actitud de Rusia

AMSTERDAM 15. — Comunican de Viena que la prensa de esa ciudad pública de fuente fidedigna artículos relativos a las actuaciones en la sesión final de las negociaciones de Brest-Litovsk.

Dicen esas comunicaciones que en vista de la actitud de Trotzky y debido a su insistencia al exigir la aplicación del principio de la "libre determinación de de las naciones", se descartó la posibilidad de dar una solución satisfactoria a esta cuestión.

Las potencias centrales para efectuar la ruptura del frente oriental, fueron obligadas a concluir la paz con Ukrania, para llegar así al arreglo con Rusia y Rumania, y abrir el granero de Ukrania.

Para poder realizar esta paz hubo de reconocerse a Ukrania la anexión de Cholm. Esta región no pertenece en realidad a Polonia, cuya frontera, generalmente determinada por divisiones etnográficas, será definitivamente fijada por comisiones mixtas donde estarán representados los polacos.

Agrega la comunicación que la hostilidad de los polacos al tratado es incomprensible; pues el principio de la "libre determinación de las naciones", debe aplicarse también a los territorios polacos como a los demás territorios rusos. Esta hostilidad polaca al tratado de paz es incompatible con el interés que las Potencias Centrales tuvieron al reconocer la paz con Ukrania, que era para ellos la primera piedra del edificio de la paz general.

La misma comunicación de Viena explica que el excedente de la cosecha de cereales de Ukrania será exportada antes del 31 de Julio próximo. Las potencias centrales prestarán a los ukranianos ayuda técnica y también ayuda militar, contra los ataques de los maximalistas.

El efecto de la paz con Ukrania se hizo sentir inmediatamente sobre los rusos que desde el día siguiente a ella, declararon que ponían fin al estado de guerra, asumiendo la actitud de un pueblo oprimido; pero, los Imperios Centrales se sienten ligados a Rusia con esa declaración y el estado de guerra entre esas naciones subsiste, así como subsiste el armisticio, aún cuando la actitud de Rusia da motivo suficiente a las Potencias Centrales para denunciar el armisticio y obligarla a hacer una declaración de paz.

Austria Hungría no está dispuesta a denunciar el armisticio, y Alemania vacila en hacerlo; pero se sabe que pronto se tomará una decisión definitiva.

Por otra parte, Austria-Hungría cometería un grave error haciendo una declaración de paz, pues esta declaración le ataría las manos en el caso de que los Imperios Centrales quisieran intervenir para proteger a Ukrania de los rusos.

La comunicación vienesa que insertamos, dice la información, termina diciendo que, a pesar de esta situación anómala, las comunicaciones entre los Imperios Centrales y Rusia no están rotas, y que respecto de Rumania, las mismas potencias esperan que aquella nación establecerá dentro de poco negociaciones de paz.

LA CESION DE CHOLM A UKRANIA

Opinión de los polacos residentes en Estados Unidos

WASHINGTON, 15. — En los círculos polacos residentes en esta capital se ha comentado con todo interés la cesión de Cholm y se ha considerado que éste acto es una nueva repartición de la Polonia.

LAS NEGOCIACIONES DE PAZ ENTRE ALEMANIA Y RUMANIA

Pronto se iniciarán las conferencias. — Información holandesa

AMSTERDAM, 15. — Una información llegada de Berlín dice textualmente:

"Las negociaciones de paz con el reino de Rumania se encuentran listas para ser iniciadas. Los delegados nombrados por el Gobierno de Rumania estarían reunidos en el sitio donde se efectuarán las conferencia, aunque todavía no se ha anunciado oficialmente su llegada. En todos los círculos se tiene muy buena impresión de estas negociaciones y se espera que pronto se llegará a un arreglo definitivo."

Mensaje del Emperador de Austria Carlos I.

AL PUEBLO AUSTRO-HUNGARO

DA LAS GRACIAS A LA NACION AUSTRO-HUNGARA POR SUS SACRIFICIOS, QUE PERMITIERON AL AUSTRIA CELEBRAR LA PAZ CON UKRANIA

AUSTRIA PROSEGUIRA EN SU TAREA UNIDA A SUS FIELES ALIADOS HASTA OBTENER QUE LA PAZ IMPERE EN EL UNIVERSO

AMSTERDAM 15. — El emperador Carlos, con motivo de la celebración del tratado de paz con Ukrania, ha dirigido la siguiente proclama a la nación austro-húngara:

"Mis pueblos:

Mediante la graciosa ayuda de Dios, se ha celebrado la paz entre Ukrania y nuestros ejércitos victoriosos.

Carlos I

La sincera política de paz que durante toda nuestra vida hemos perseguido con infatigable perseverancia, dá ya los primeros frutos en esta guerra defensiva, en la cual nos hemos visto envueltos por luchar por nuestra independencia e integridad.

En unión de mi pueblo que ha sido tan duramente probado, confío que después de este primer tratado de paz que hemos celebrado con uno de nuestros enemigos y el cual representa un tan agradable acontecimiento para nosotros, la paz general será muy pronto un hecho en esta doliente humanidad.

Bajo la impresión de esta paz que hemos finiquitado con Ukrania, nuestra mirada envuelve llena de simpatía hacia las aspiraciones de ese joven pueblo, cuyo noble corazón, sintiendo por las naciones amigas amigas un elevado amor, ha llegado a transformar esos sentimientos en un hecho práctico; y después de su bravura sin disputa, exhibida en numerosas batallas, ha poseído también la suficiente resolución y energía, para dar ante el Universo, una demostración efectiva de sus buenas convicciones.

Ha sido, pues, esa joven nación la primera en abandonar el campo de nuestros adversarios en orden a efectuar en la forma más rápida posible la nueva y gran aspiración común, y unir sus esfuerzos por la paz a nuestras fuerzas.

Desde el primer momento en que fuí exaltado al trono de mis antepasados, consideré mi suerte unida a la de mi pueblo y me impuse la obligación y estimé cumplir con un deber primordial, luchar por la terminación de esta contienda y alcanzar una paz justa y honrosa. Mi júbilo en esta hora es tanto o más intenso que el de mis pueblos, pues ya hemos dado el primer paso hacia la realización de mi propósito.

Me siento asimismo lleno de admiración y de afectuoso reconocimiento por la forma cómo mi leal pueblo ha llevado las pruebas casi siempre sobrehumanas a que ha sido sometido y por los incomparables sacrificios efectuados en todos los momentos por mis heroicas tropas, como asimismo por la conducta de todas aquellas personas que desde sus hogares no han escatimado sacrificio en pro del bien común.

Podemos, pues, encarar con plena confianza el presente y esperar un cercano y feliz futuro.

Quiera el Supremo Hacedor seguir protegiéndonos y derramando sus bendiciones sobre nuestro pueblo para que tengamos la fuerza suficiente para conseguir no solamente para nosotros, para nuestros fieles aliados, sino también para toda la Humanidad, la paz final".

LA UNION DE POLONIA

Oposición de Alemania a la realización de la constitución de Polonia como Estado libre

LONDRES, 15. — "The Daily Mail" dice, comentando la situación de Polonia:

"Los alemanes apuran todos los medios para hacer imposible la realización del sueño de Polonia unida. Dividen y vuelven a rehacer a la Polonia, la mutilan completamente para unir después sus pedazos, ahora bajo este gobierno, después bajo aquel otro."

"Un parte de la Polonia es dada a Ukrania y otra es asignada a Lituania, a la que revisten de falsa independencia. Pero el objetivo alemán es siempre el mismo: impedir que los polacos se se reunan en un solo Estado."

"Desde hace mucho tiempo se sabía cuánto temía Alemania lo que ella llamaba "el peligro polaco". Se necesita, sin embargo, tener la ceguedad germana para creer en la importancia de ese temor. Y éste es un nuevo e infranqueable abismo entre Alemania y los aliados."

"Es evidente que el acuerdo establecido bajo la fórmula "la determinación de los pueblos" y que en este caso diría "Polonia para los polacos", es simplemente una maniobra alemana."

"Una vez que Alemania ha tomado en su red a una nación pequeña, ésta puede darle el adiós a toda esperanza de poder desarrollar su propia energía o establecer el gobierno que le convenga."

UN DIPUTADO IRLANDES INTERPELA AL GOBIERNO POR LA CONTESTACION DE INGLATERRA A LA NOTA DEL PAPA SOBRE LAS GESTIONES DE PAZ

Contestación de Lord Robert Cecil

LONDRES 15. — En la sesión de la Cámara de los Comunes y a raíz del mensaje de la Corona, un diputado independiente irlandés criticó al Gobierno por no haber contestado en detalle a la nota de la Santa Sede respecto de las gestiones de paz. Estimó el diputado irlandés que se ha faltado el respeto que se debe al Santo Padre, lo cual es debido al tratado con Italia, tratado cuyas cláusulas han sido publicadas en Petrograd por Trotzk.

Lord Robert Cecil, Ministro del Bloqueto, contestando al diputado irlandés, desmintió categóricamente el hecho de que hubiere alguna falta de respeto, o intenciones de faltarle el respeto a la Santa Sede. Respecto a la actuación del Gobierno al enviar solamente una nota anunciando el recibo del mensaje papal, desmiente también al diputado irlandés y dice que el tratado con Italia no se tuvo en consideración al decidir el Gobierno inglés no enviar una contestación detallada y esta decisión se basó en que nada útil podía ser agregado a esa respuesta.

Rindió, por último, Lord Robert Cecil, un caluroso homenaje a la ayuda prestada por el Papa en diferentes asuntos de la guerra.

Agregó que el tratado con Italia sólo decía que si Italia hacía alguna objeción a que el Papa enviase algún representante al Congreso de Paz, Inglaterra apoyaría la objeción. En el tratado no se nombraba en ninguna otra parte al Papa y la cláusula citada no tiene importancia, puesto que las Conferencias de Paz se realizarían entre los beligerantes, y solo ellos tendrían participación en ellas.

COMENTARIOS DE UN DIARIO DE MILAN A LOS DISCURSOS DEL PRESIDENTE WILSON Y DEL PREMIER ORLANDO

En Italia se estima que el discurso de Orlando no es lo suficientemente explícito

NUEVA YORK, 15.— "The New York Globe" informa que los diarios de Milan han publicado el reciente mensaje del Presidente Wilson y el del premier Orlando, juntos.

"Il Corriere della Sera" hace notar que los diarios italianos deben [illegible] cuenta de la seriedad que reviste el hecho de no publicar a su debido tiempo los documentos de carácter importante.

El mismo diario estima que el discurso del Presidente Wilson es una verdadera refutación legal a los sofismas que sostiene la Alemania. La declaración hecha por el estadista norteamericano de continuar la guerra hasta el final ha suscitado aprobaciones unánimes en todos los círculos; pero se ha recibido en cambio, con cierta reserva la indulgencia que demuestra respecto al Austria, cuyo verdadero carácter y cuya actitud en las conferencias de Brest-Litovsk no ha sido posible precisar aún en sus verdaderas proporciones.

El discurso del premier Orlando ha merecido en general la aprobación de todos, pero se nota que los propósitos guerreros, apesar de haber sido tratados en una forma elevada y digna, no son lo bastante explícitos.

Se cree que finalmente la solución que se dé a la cuestión de la paz estará conforme con los ideales sustentados por los aliados.

REFLEXIONES SOBRE EL DISCURSO DEL PRESIDENTE WILSON HECHAS POR EL "VORWAERTS"

AMSTERDAM, 15. — El "Vorwaerts", refiriéndose al último discurso del premier británico, en que éste manifiesta que no se divisan posibilidades de paz en Alemania ni en Viena, dice que la fabricación de discursos hecha a través del océano, no ha contribuído en nada a disminuir las dificultades, sino que por el contrario ha creado nuevas, y la discusión se prolongará indefinidamente.

VON KUHLMANN HABRIA DECLARADO A TROTZKY QUE ENTRE LOS IMPERIOS CENTRALES Y RUSIA EXISTIA EL ESTADO DE GUERRA

Información holandesa

AMSTERDAM, 15.— Se anuncia que antes de la ruptura de las negociaciones de Brest-Litovsk, el Ministro de Relaciones Exteriores de Alemania, von Kuhlmann ,dijo a Trotzky:

"Rusia debe entender que en la actualidad el estado de guerra existe entre los Imperios Centrales y Rusia."

COMENTARIOS HECHOS AL DISCURSO DEL PRESIDENTE WILSON POR UN CONOCIDO SENADOR ITALIANO

La justicia de las aspiraciones italianas respecto a una base naval en el Adriático. — Consideraciones a ese respecto

NUEVA YORK 15. — "The Evening Times" ha recibido de Roma la siguiente información:

"Un conocido senador del reino, a quien se le interrogó sobre la impresión que le había causado el discurso del Presidente Wilson y la que había producido en los distintos círculos políticos, manifestó que la parte del discurso que interesaba a Italia había sido recibida con agrado, en especial el principio referente a que impere la justicia y el derecho de los pueblos, estima el senador en referencia, que en este principio queda incluídas las aspiraciones de Italia en el Adriático.

Italia, debido a su situación geográfica y estratégica, agrega, aún con una flota cuatro veces más poderosa que la actual, quedaría siempre en condiciones de inferioridad comparada con el Austria.

Italia es la primera en reconocer que su posición en el Adriático con la única base naval de Taranto, es un absurdo y en realidad esta base tampoco está en el Adriático sino en el mar Jónico.

Comparada la situación de Italia con Gran Bretaña, dice: si este último país se viera en la necesidad por razones de la seguridad marítima en fundar una base naval en el Báltico y al mismo tiempo obligada a mantener sus más importantes fuerzas navales en el Atlántico, las unidades germánicas, partiendo de Wilhelmshaven o de la boca del Ems, podrían facilmente bombardear las costas británicas y volver a sus puntos de partida sin haber sido tocado y antes de que las fuerzas británicas pudieran llegar a repeler el ataque, debido a la distancia en que se encuentra sus bases.

Y esto no es todo.

¿Suponed que Wilhelmshaven y Ems, que por las tradiciones de la historia y por el lenguaje no fuesen alemanas, sino inglesas, podría entonces Inglaterra soportar tan injusto estado de cosas?

Si la situación de Italia con referencia al Austria toma caracteres agravantes, estas condiciones se hacen aún más dignas de tomarse en consideración si se recuerda que la baja y arenosa costa italiana del Adriático está enteramente abierta a todo ataque exterior.

El cuarto principio sustentado por el Presidente Wilson en su mensaje cambiará seguramente esta situación.

Los comentarios que se hacen al discurso pronunciado por el premier Orlando demuestran la excelente impresión que esas declaraciones han causado en toda Italia y en el extranjero, y ha traído a todos la calma y la confianza en el triunfo final.

Orlando es talvez el primer estadista italiano que haya hecho frente a la acusación hecha a Italia referente a que sus actividades en la presente guerra son de carácter imperialista. El premier italiano ha demostrado que Italia aspira únicamente a su unidad nacional y a poner término a la intolerable situación actual.

Trotzky declara rotos todos ios acuerdos de Rusia con loe aliados

Telegrama de Trotzky al Consejo de Soldados Obreros

LONDRES, 15.—Una información que ha llegado de Rusia, dice:

"El Ministro de Relaciones Exteriores de Rusia, Trotzky, envió un cablegrama al Consejo de los Soldados Obreros, dándole cuenta de los resultados de las conferencias de Brest-Litovsk. En su comunicación, Trotzky declara que el retiro de Rusia de la guerra es un hecho, así como el abandono de todos los acuerdos que había adoptado con sus ex-aliados. El Consejo de Soldados Obreros aprobó la política de Trotzky."

REFLEXIONES DE LA PRENSA ALEMANA Y AUSTRIACA SOBRE LOS DISCURSO DE LLOYD GEORGE Y DEL PRESIDENTE WILSON

AMSTERDAM, 15. — Los diarios alemanes comentando el discurso pronunciado por el premier Lloyd George en la apertura de la Cámara de los Comunes se refieren a la exigencia del canciller von Hertling respecto a las estaciones carboníferas británicas.

"Das Tagliche Rundschau", dice:

"El Presidente Wilson amputaría gustosísimo la Alsacia y la Lorena, Posen y la Prusia Oriental mientras asegura al pueblo alemán la simpatía que siente por el Imperio Germánico. Asegura la publicación en referencia además que es imposible el construir de las ideas de Wilson ninguna paz, escepto aquella que significa la derrota completa de Alemania y agrega, ahora no nos resta a nosotros otra alternativa sino la de continuar en la lucha.

La prensa austriaca continúa haciendo comentarios sobre el discurso del Presidente Wilson y sobre la paz celebrada con Ukrania.

"Der Reichs Post" llama al con de Czernin por la feliz paz que ha conseguido, el Canciller de la Paz.

CRITICAS QUE HICIERON LOS PANGERMANISTAS AL KAISER POR HABER ESTE APOYADO LA POLITICA DE VON KUHLMANN EN LAS NEGOCIACIONES CON RUSIA

El Kronprinz Imperial habría sido también contrario a las ideas de su padre

PARIS, 15. — En los cuarteles generales de Francia en el frente occidental me he podido imponer que los diarios pan-germanistas han empezado a sostener una campaña solapada contra el Emperador Guillermo porque durante cierto tiempo apoyó las actividades d evon Kühlmann contra las decisiones del cuartel general ale- sla. mán en las negociaciones con Ru-

Recuerdan esos diarios que en los Consejos de la Corona celebrados el 18 de Diciembre y el 2 de Enero, von Kühlmann obtuvo en forma definitiva el apoyo del Kaiser, pero cuando von Ludendorff subsecuentemente amenazó con su sensacional renuncia granjearse el apoyo de toda la nación, el Kaiser cambió de política y entre el 11 y 12 de Enero se entregó en manos de las ideas pangermanistas, las que deberían haber sido siempre su único camino.

Como para que los pangermanistas consiguieran que el Kaiser cambiara de política, se vieron en la necesidad de tomar medidas extremas, los alarmistas jefes de esa facción, consideraron en un momento al Emperador Guillermo como una persona dañosa a sus intereses. También pareció que el Kronprinz Imperial y el rey de Sajonia se opusieron a los principios que en un comienzo sustentó el Kaiser.— **Scott Mowrer.**

Informaciones generales

LA ELECCION DEL MARISCAL JOFFRE COMO MIEMBRO DE LA ACADEMIA FRANCESA

Artículo de M. Barres en "L'Echo de Paris"

PARIS, 15. — La elección del mariscal Joffre como miembro de la Academia Francesa ha sido considerada como un justo homenaje a los sobresalientes méritos del gran general de la actual guerra.

El académico M. Barrés en un hermoso artículo que publica en "L'Echo de Paris", declara que la Academia, con sus sabios y escritores, vivirá eternamente en intimo contacto con el mariscal de Francia.

"Los soldados del mariscal Joffre, dice M. Barrés, salvaron con su heroísmo el talento de la Francia entera, y demostraron gloriosamente su superioridad sobre el enemigo.

"Todas las clases y los institutos que representan en diversos aspectos los superiores genios de la nación, tienen una obligación solemne con nuestros héroes invictos y deben llamarlos a tomar asiento entre ellos. Las banderas victoriosas deben estar en contacto con la sabiduría y con las artes.

Esto era lo que se ha perseguido con la elección del mariscal Joffre como miembro de la Academia Francesa."

EL MENSAJE DE AÑO NUEVO DE LOS OBREROS DE GALES A LOS MARINEROS Y SOLDADOS BRITANICO

Carta de Lloyd George agradeciéndolo

LONDRES, 15. — El jefe del Ministerio Mr. Lloyd George ha enviado una atenta carta de agradecimiento a Mr. C. A. James, secretario del Consejo Consultivo de los laboristas del país de Gales y del Condado de Mammouth Shire, por el envío del mensaje de año nuevo que los obreros y obreras de Gales y de Mammouth Shire enviaron a la flota y al ejército británico.

La carta de Lloyd George dice entre otras cosas: "Es muy alentador poder comprobar la existencia de una excelente moral en el pueblo de Gran Bretaña, cuyo fruto es el espléndido mensaje de año nuevo a los combatientes de tierra y de mar."

"El mensaje enviado por los laboristas de Gales y del Condado de Mammouth Shire y aprobado por millares de obreros de los astilleros, de las construcciones marítimas, de las fábricas de municiones y de acero, de las usinas, de las fundiciones de estaño, de los laminadores de hojalata y de los obreros ferroviarios y más aún firmado también por los delegados de numerosos sindicatos que representan numerosos obreros, dice:

"Queremos rendir homenaje y expresar nuestra admiración por el inconmovible valor de nuestros combatientes de tierra y de mar, y reconocer con profunda gratitud los sacrificios que hacen por la causa de la justicia y de la libertad. Las cualidades caballerescas y la devoción patriótica de nuestros soldados nos invitan a continuar y hacer todo lo posible en las usinas para colaborar a su acción, con la consciencia de que obrando así, estamos en el camino que nos conduce seguramente a la victoria, a la paz y al triunfo de la verdadera democracia. Estamos convencidos de que los que quedaron en la patria son suficientes para hacer todo lo posible por conseguir este fin ayudando a nuestros valerosos soldados y marineros."

EL PRINCIPE DE GALES MIEMBRO DE LA CAMARA DE LOS LORES

LONDRES 15. — El príncipe de Gales, por propio derecho, quedó hoy incorporado como miembro de la Cámara de los Lores. Hasta el Martes no ocupará su asiento.

VISITA DE LOS SOBERANOS INGLESES AL LOCAL DEL CONSEJO PROVINCIAL OBRERO DE LONDRES

Departen larga y afectuosamente con los obreros

LONDRES, 15.— Los soberanos, acompñados del príncipe de Gales y de la princesa María, visitaron ayer la casa del Consejo Provincial de Londres, con el objeto de conocer el panneau de bronce que representa el "Triunfo del Trabajo" y que será enviado por el Congreso de Sindicatos Obreros de Londres a la Federación Americana del Trabajo. Este panneau será colocado en los nuevos locales que la Federación ha construído en Washington.

Después de haber examinado el panneau, la familia real se reunió con algunos delegados obreros presentes a la ceremonia y con ellos conversaron de la manera más cordial. Como algunos de entre los obreros no le eran desconocidos, Sus Majestades se imponían de la salud de sus hijos y demás miembros de sus familias que combaten actualmente en el frente.

Por su parte el príncipe de Gales y la princesa María entablaron conversaciones con los obreros y cuando la reina quiso retirarse, los príncipes dijeron que preferían quedarse conversando con los sindicalistas. La visita duró más de una hora.

Uno de los representantes obreros, William Thorne, que debía partir en ese momento a Francia, fué obligado, contrariando la regla, a retirarse antes de la salida de los soberanos. Thorne se excusó ante el rey por su partida, diciendo: "Es preciso que me vaya ahora a Francia, a cantar a la bandera roja".

A la salida de los reyes del local del Consejo Provincial, fueron vivamente aplaudidos por la muchedumbre.

Varios miembros del Comité Parlamenatrio del Congreso de Sindicatos narraban después de la partida de los soberanos la impresión que les había causado la expresión de evidente simpatía y benevolencia tanto de parte de los reyes como de los príncipes.

LAS ACTIVIDADES DEL ENVIADO MAXIMALISTA EN LONDRES

Descontento que causa en el Gobierno su actuación

LONDRES 15. — Las autoridades británicas han tomado ingerencia en la labor efectuada en estos últimos tiempos por el enviado del Gobierno maximalista ruso, Litvinoff, quien no ha sido reconocido en su carácter de enviado diplomático por el Gobierno de Gran Bretaña, y a pesar de ellos ha distribuído entre los obreros de las fábricas de municiones, panfletos que llevan el sello de la embajada rusa, panfletos que los diarios londinenses aseguran ser de carácter revolucionario.

En la Cámara de los Comunes uno de los miembros de ella interrogó al Gobierno si Litvinoff sería deportado, ya que no era un huésped muy agradable para mantenerlo dentro del país. El representante del Gobierno contestó que la autoridad tomaría en consideración el denuncio.

INCENDIO DE UNOS ALMACENES EN LA ESTACION DE FERROCARRIL DE VIENA

ZURICH, 15.— Se anuncia que el fuego ha destruído dos inmensos almacenes cerca de la estación del ferrocarril de Viena, el Lunes último.

En el fuego se destruyó una considerable cantidad de papel y vegetales secos.

Los diarios declaran que la destrucción de todos esos elementos viene en una época muy crítica y se hace aún más serio el accidente debido al valor de lo quemado.

INCENDIO EN UN TREN AUSTRIACO

ZURICH, 15.— Se informa que un tren de pasajeros que se dirigía de Estanislau a Lemberg, se incendió el Jueves a media noche entre Jezupol y Wodniki. Debido al fuego el maquinista detuvo al convoy sobre el puente del río Dnister y muhcos pasajeros poseídos por el pánico, se arrojaron al río, donde perecieron ahogados.

EL AGREGADO NAVAL A LA EMBAJADA ALEMANA EN MADRID REGRESA A SU PAIS

MADRID 14. —Ha causado general satisfacción la partida del agregado naval alemán Von Kronn, a cuya intensa labor de espionaje se debió la evasión del submarino alemán de Cádiz. La causa de la retirada del attaché naval es la de haber tenido algunas disidencias con el Embajador de su patria.

EN FRANCIA LOS HIJOS DE AUSTRO-ALEMANES NO SERAN EMPLEADOS EN MISIONES DE CONFIANZA

PARIS, 15.—Se ha resuelto que los hijos de austro-alemanes no serán empleados en misiones de confianza, como las funciones de ciclistas, automovilistas, telegrafistas y telefonistas. Aquellos que estén empleados en las fábricas de elementos de guerra serán trasladados al frente.

DECLARACION RESPSCTO A LA ACTITUD DE RUSIA HECHA POR LORD ROBERT CECIL

LONDRES, 15.— Interrogado en la Cámara de los Comunes Lord Robert Cecil, respecto a la situación actual de Rusia en la Entente, respondió:

"La posición de esta nación es tan obscura, que me es imposible el decir si es una aliada, si es neutral i si debemos considerarla como enemiga."

AUMENTO DEL PRECIO DEL TABACO EN ITALIA

ROMA, 15.— El Ejecutivo dictó hoy un decreto, por el cual se aumenta en un 20 por ciento el precio de todos los tabacos, con el objeto de proveer a las necesidades de la guerra.

ESPANA

MADRID, 15.—**Homenaje a Ricardo de la Vega.**— Hoy, en la calle Fernan Flor, se descubrió una piedra conmemorativa en homenaje al conocido sainetero Ricardo de la Vega. Asistieron representantes de la Municipalidad y de distintas asociaciones y numerosos autores teatrales. Franco Rodríguez, en un elocuente discurso hizo el elogio de de la Vega.

La campaña electoral en Barcelona.— La Coalición de las izquierdas ha comenzado intensamente su campaña política. El candidato, señor Angelse, pronunció un discurso recordando a Lerroux.

PRISION DEL DIPUTADO DOMINGO

MADRID, 15.—Fué arrestado el diputado Marcelino Domingo.

MADRID, 15. — **Manifestación de protesta contra la destitución del Gobernador de Asturias.**— Se realizó una imponente manifestación para protestar de la destitución del Gobernador señor Bragado; asistieron a ella los miembros de la Municipalidad, Cámara de Comercio y Junta de Trabajos del puerto. El Alcalde pronunció un enérgico discurso en que dijo que impediría, defendiendo los intereses de la ciudad, que el señor Bragado sea destituído.

MADRID, 15.—**Las elecciones.** — Los diarios comentan los sucesos que, con motivo de las elecciones, se han desarrollado en provincias. Creen que estos sucesos sean el principio de otros incidentes más graves.

Los disturbios ocurridos en Granada son atribuídos al interés de algunos Ministros por defender a sus respectivos candidatos que luchan en el mismo distrito.

ITALIA

ROMA, 15.—**Un individuo destroza el busto de Oberdan.**—Hoy, en el Pincio, fué arrestado el individuo Andrés Pedo, romano, de treinta años, porque con un martillo destrozaba el busto de Oberdan, recientemente inaugurado.

Este atentado ha causado un profundo disgusto.

ESTADOS UNIDOS

LOS CAMBIOS

NUEVA YORK, 15.—El cambio de Nueva York sobre Londres se cotiza, a la vista, a 4.75 1|4; el de París sobre Londres se giró a 27.58; el de Londres sobre París a 27.16 1|2, y el de París sobre Génova, a 66.

ARGENTINA

BUENOS AIRES, 15.— **Amenaza de huelga en el puerto.**— Las autoridades se encuentran seriamente preocupadas de la amenaza que han hecho los obreros del puerto de declararse en huelga general.

Llegada del Embajador Naón.— Hoy llegó a esta capital el Embajador de la Argentina en los Estados Unidos, don Rómulo Naón. Inmediatamente de su llegada el distinguido viajero conversó extensamente con el Ministro de Relaciones Exteriores, señor Pueyrredon.

Posiblemente mañana será recibido en audiencia especial por el Presidente de la República, señor Irigoyen.

La traslación de los restos de Monteagudo.— En la mañana de hoy se efectuó con toda solemnidad la traslación de los restos del procer Monteagudo, desde la fragata "Sarmiento" hasta el Cementerio de la Recoleta.

El cortejo era presidido por el Presidente Irigoyen, los Ministros de Estado, y asistieron todos los representantes diplomáticos sudamericanos.

Las tropas rindieron honores militares a los restos del procer.

En el cementerio hizo uso de la palabra el Ministro de Relaciones Exteriores, señor Pueyrredon.

MONTREAL, 15. — **Incendio en un asilo infantil.** — Un gran incendio destruyó el ala occidental del Convento Grey, que estaba convertido en Asilo infantil. Más de veinte niños han perecido quemados y témeses que haya numerosas víctimas más.

El incendio del Convento Grey. —Entre las ruinas del convento han sido encotrados 38 cadáveres de niños. Se cree que las víctimas del incendio alcancen a más de un centenar.

BUENOS AIRES, 15.—**La huelga.** — La Federación Obrera Marítima ha pasado una nota a las empresas de navegación, en la que les manifiesta su expresa resolución de que, habiendo fracasado todos los medios de conciliación para obtener la vuelta al trabajo de los obreros desembarcados a consecuencia de la huelga de frigoríficos, ha resuelto hacer efectiva la huelga general del gremio si en el término de 48 ho-

BODEGA
NUEVA JEREZANA
Huérfanos 1170
al lado del teatro La Comedia
Abrirá sus puertas al público el SABADO 16 del presente.
Pedro Suñer.
16-b

Bronce, Zinc y Fierro
NEGRO en plancha
LISO de todos números
Ventas por Mayor y Menor
Casa SANTIAGO WEBB y Co.
ESTADO 156-158-170
CASILLA 1767 :-: TELÉFONO INGLÉS 598-560

Gregorio Santa Cruz
Se encarga exclusivamente por cuenta ajena de la compra-venta de
FRUTOS DEL PAIS, GANADOS, PROPIEDADES.
HUERFANOS 1168 :-: CASILLA 242 :-: CABLES:
Telégrafo: "GREGCRUZ"
18-b

Carlos Rivas Vicuña
y Cía.
Teléf. Inglés 603. Morandé 233.
AGENTES COMISIONISTAS
Casilla 3414
Compra-venta de propiedades urbanas y rurales, arriendos y
versión de deudas, operaciones bancarias, seguros.
administraciones, contratación de préstamos hipotecarios, con-
1311-26-b

Clavos, Puntas y Grampas
De alambre ofrece la fábrica de Peña Blanca
de YARCHO & Cía. Dirigirse: Casilla 815.
Independencia 169, (Pasaje Goñi)
Dirección Telegráfica: "Clinton". - VALPARAISO.
1217-18-b

El gran REMEDIO UNIVERSAL

Nitro Ozona Lowe-Weisallog, el único comprobado por medio de la radiografía que cura la tuberculosis (tisis). Pruebas a la vista. Afamado desde 1887. Cura radicalmente: cáncer, gangrena, sífilis, enfermedades hígado, riñones, del estómago, pulmonía, bronquitis, faringitis, asma, hipertrofia, diabetes, albuminuria, reumatismo, hidropesía, obesidad, raquitismo, epilepsia, apoplegía, anemia, catarro intestinal, disentería, apendicitis, peritonitis, almorranas, fístulas, furunculosis, heridas, úlceras, tumores, contusiones, quemaduras, picaduras, venenosas, enfermedades piel, sangre, enfermedades secretas. Prodigioso en aneurisma, en enfermedades del corazón, cerebro, vista, espina dorsal, etc. Viruela, peste negra, hemorrágica, peste bubónica, tifus, pestes y fiebres en general, son vencidas a las pocas horas con repetidos lavados intestinales y tomas. Igual tratamiento para demás enfermedades. Catecismo Nitro-Ozona, consúltelo todo enfermo, sea cual fuere el mal, encontrará el medio seguro de sanar radicalmente. Remítolo gratis quien lo pida

LUIS LOWE,

Casilla 832. — Claras 149. — Santiago. — Droguería Daube y Boticas principales

ras no desisten las empresas de cargar los productos de los frigoríficos La Blanca, La Negra y La Colorada.

La Federación hace responsable a los directorios de los frigoríficos de los perjuicios que con la huelga se puedan causar.

El gerente del frigorífico La Negra ha manifestado al personal separado que no volverá a ser admitido en la Compañía, pues se ha comprobado su participación en la última huelga.

La erogación pro-damnificados de Guatemala.—El resultado de la subscripción pro-víctimas del terremoto de Guatemala alcanzó a 230 nacionales y 157 pesos oro uruguayo.

BUENOS AIRES, 15.—**El delegado mejicano Luis Cabrera.** —Hoy pasó a despedirse del Presidente de la República el delegado mejicano al Congreso de neutrales, señor Luis Cabrera, quien saldrá el Domingo en viaje a Paraguay.

Agregado naval brasilero. — El Ministro del Brasil señor Alcibiades pasó hoy a la Cancillería a presentar al nuevo agregado naval a la Legación.

Secretario de la Legación de Bolivia. — El Gobierno de Bolivia designó al señor Alberto Ostería Gutierrez, secretario de la Legación de ese país ante la Argentina.

El viaje de la delegación mejicana. — El gobernador del Neuquén ha comunicado al Gobierno que ha adoptado las medidas necesarias para que el viaje de la delegación mejicana se efectúe en las condiciones más cómodas que sea posible.

La huelga. — El Ministro de Obras Públicas se preocupa de normalizar los servicios de ferrocarriles que estaban paralizados con motivo de la huelga.

Se trata de poner en libertad a los obreros detenidos.

Movimiento marítimo. — Hoy entraron los siguiente vapores: "Undine" procedente de South Georgia con un cargamento de aceite; "Mantiqueira" con carga general precedente de Río Janeiro y la barca danesa "Alexander Lawrence" de Norfolk con un cargamento de carbón.

BRASIL

EL COMERCIO EXTERIOR DEL BRASIL

La adquisición de trigo extranjero. —Nuevos mercados para los productos brasileños

RIO DE JANEIRO, 15.—El diario "A Noite" publica algunas informaciones oficiales referentes al aprovisionamiento de trigo extranjero para las necesidades internas del país.

"A Noite" hace algunas consideraciones sobre el tonelaje necesario para transportar este trigo y se refiere a los vapores del Lloyd Brasileño.

Las informaciones oficiales publicadas garantizan que el Lloyd Brasileño se encuentra preparado para intensificar el transporte de cereales, que se encuentran listos para ser embarcados.

El Lloyd Brasileño no encuentra justificados los temores que se abrigan sobre el servicio de estos vapores, y ha declarado que no faltarán transportes para intensificar el movimiento americano y el comercio entre los países, con el objeto de conseguir nuevos mercados y adoptar nuevos productos que substituyan a los productos europeos. Esta tendencia ha adquirido una gran actividad en los últimos tiempos.

Las iniciativas que ha substentado el Estado han tenido entusiastas adhesiones de parte del comercio, cuyos representantes, en una reunión que se celebró hoy en la Federación de Asociaciones Comerciales, acordaron organizar un Congreso. El programa de estudios de este Congreso tratará especialmente de resolver la forma en que se procederá en el porvenir para defender la mantención de los nuevos mercados. Estos procedimientos comerciales del Brasil tienen una gran importancia para satisfacer el propósito primordial de no verse desalojados de las nuevas plazas una vez que termine la guerra europea.

Importación de trigo argentino.—La jefatura de la Aduana de este puerto ha informado que desde el 1.o de Enero del presente año han entrado al Brasil por el puerto de Río de Janeiro 15.252,378 kilos de trigo argentino.

La explotación de las carnes congeladas. — "O Paiz" combate la idea lanzada por algunos diarios de limitar la explotación de las carnes congeladas.

El diario aludido cree que esta medida acarrearía grandes perjuicios, ya que el precio de la mercadería subiría enormemente.

El Embajador Naón. — Un telegrama llegado de Montevideo anuncia que el Embajador argentino en Washington, señor Naón, que debía embarcarse con destino a Buenos Aires a bordo del vapor "Vasari", perdió el vapor a causa de un atraso. Añade el telegrama que el Embajador se embarcará esta noche para Buenos Aires, adonde llegará mañana.

RIO JANEIRO, 15. — **El intercambio comercial con Argentina.** —La prensa dedica diversos artículos al gran movimiento de intercambio comercial que se manifiesta entre Argentina y el Brasil.

"A Epoca" publica el retrato del Ministro brasilero, Alcibiades, y recalca sus iniciativas en el movimiento. El mismo diario dice que "la política comercial es la mejor diplomacia".

Reportaje al vice-cónsul de Bolivia. — El vice-cónsul de Bolivia fué reporteado por un diario local respecto del contrabando de caucho que con mucha frecuencia se está realizando en la frontera boliviano-brasilera. El referido vice-cónsul dice que el pueblo de Abunan es el mejor punto para establecer un centro de fiscalización para evitar el contrabando.

Paquebot averiado. — El paquebot norte-americano Edward Lawrence, embarcación de seis grandes mástiles que conduce un importante cargamento de aceite, entró al puerto remolcado después de haber pedido auxilio por encontrarse con averías.

(Agencia Americana)

URUGUAY

MONTEVIDEO, 15. — **El Embajador Naon.** — En la visita que el Embajador Naon hiciera al Canciller Brum se dice que fueron tratados asuntos de alto interés panamericano. Sin embargo, Naon manifestó que su visita al Canciller uruguayo, fué de simple cortesía y reiteró que su viaje a Buenos Aires no tiene propósito que arreglar algunos asuntos particulares.

El almirante Caperton ofreció al Embajador Naon una comida a bordo del Pittsburg asistiendo algunos caballeros argentinos.

El Ministro belga. — Contra lo que se esperaba no llegó hoy el Ministro belga, M. Melot. Anunció que llegaría a presentar sus credenciales ante el Gobierno uruguayo el próximo Lunes.

MONTEVIDEO, 15.—**Congreso de la Leche.**—Hoy se inaugura el Congreso de la Leche. Se estudiarán en este Congreso todas las cuestiones relacionadas con la higiene de este producto y especialmente la salud de los animales como también la industria lechera.

El acto se verificará en el salón del Ateneo y lo presidirá el Ministro de Agricultura, quien pronunciará el discurso inaugural.—(Agencia Americana).

Hágalo por Ellos

NOTE Ud. la ansiedad en sus semblantes. Ud. representa para ellos el protector, el guía, el báculo, el sostén. Ud. se debe a la familia que se ha creado. Cuide su salud que para ellos es más preciada que el oro. No los haga infelices, miserables, desgraciados. No los desampare. Deje Ud. que Sanatogen, el Tónico Nutritivo le devuelva la energía, fuerza y vigor perdidos. Déjese de emplastos y menjurjes y recurra HOY MISMO a ese admirable tónico, cuyos componentes naturales lo hacen INCOMPARABLE como agente vivificador del cerebro y del organismo.

La popularidad y eficacia del Sanatogen han hecho aparecer varios substitutos con nombres semejantes. Rehúselos y exija el legítimo, original, genuino.

SOMETALO A LA PRUEBA.—

EN LAS FARMACIAS.

Interesante folleto explicativo gratis. Pídase a los Fabricantes:

THE BAUER CHEMICAL CO., INC.

29 Irving Place, New York, E. U. A.

Grand Prix, Congreso Internacional de Medicina, Londres, 1913

SANATOGEN

[illegible]MENDADO POR 23.000 FACULTATIVOS

CANAS

"AZABACHE"

Tinte inglés, negro. Da a los cabellos y barba el color brillante y flexibilidad natural de las más hermosas cabelleras. No hace caer el pelo, ni produce color verdoso, como sucede con otros tintes.

Ultima hora

En los estrechos de Dover, una patrulla de destroyers alemanes hunde a ocho caza-submarinos británicos

Comunicado británico

LONDRES 15. (Oficial). — Una gran flotilla de destroyers enemigos llevó a cabo un veloz raid hoy en la mañana contra nuestros barcos patrulleros destacados en los estrechos de Dover.

Los siguientes barcos ocupados en la caza de submarinos fueron hundidos por los destroyers germánicos:

El "trayler", "James Pond" y los arrastradores de redes contra submarinos "Jamie Murray", "Clover Bank", "W. Elliot", "Silver", "Queen" "Veracity" y "Christian Craig".

Después de haber hundido a los barcos mencionados los destructores alemanes se dirigieron a toda velocidad hacia el norte antes de que nuestras fuerzas pudieran presentarles batalla.

COMUNICADO ITALIANO

ROMA 15. (Oficial). — Ha habido escaso movimiento a lo largo de todo el frente. Nuestra artillería molestó en forma efectiva a algunas partidas enemigas que trabajaban en el valle del Giudicaria.

En el valle del Garina ha habido fuego de fusilería recíproco entre las patrullas de ambos bandos.

UNION DE LAS REPUBLICAS SUROCCIDENTALES DE RUSIA CONTRA LOS MAXIMALISTAS

LONDRES 15. — De Berna se anuncia el feliz éxito de las negociaciones llevadas a cabo en Ekaterinoslav. En esas negociaciones se formó la unión de todas las Repúblicas sur-occidentales de Rusia contra los maximalistas. También se acordó organizar un ejército formado por todas las naciones que han tomado parte en el acuerdo con el objeto de limpiar el sur de Rusia de tropas maximalistas.

CONFISCACION DE ARMAS Y MUNICIONES DESTINADAS A FINLANDIA EN ESTOCOLMO

LONDRES 15. — "The Exchange Telegraph Co.", ha recibido la siguiente comunicación de Copenhague:

"Los demócratas socialistas anuncian que grandes cantidades de municiones y armas destinadas a Finlandia han sido confiscadas en el puerto de Estocolmo.

EL ALEGATO PRONUNCIADO POR EL DEFENSOR DE BOLO BAJA ANTES DE QUE ESTE FUERA CONDENADO

Estima complicados en el proceso a Caillaux y Humbert

PARIS 15. — El abogado de Bolo Bajá, en su alegato de defensa, rememoró las diferentes etapas de la vida de Bolo y examinó los beneficios de las empresas donde tuvo su origen la fortuna de Bolo, beneficios que, según el concepto del abogado, no son ni provenientes de un comercio ilícito ni exagerados. En seguida estudió el defensor la actuación de Bolo Bajá en Suiza y Norte América, y no encuentra en ella ninguna prueba precisa de culpabilidad. Cree el abogado que Francia estaba solo amenazada por un vasto complot que fraguaba el enemigo y que a su cabeza estaba un hombre que pensó, preparó y ejecutó el plan juntamente con varios cómplices.

Se extraña, por último, que Caillaux y Humbert no estén al lado del acusado, siendo evidente que están complicados también en el proceso.

Terminó el abogado pidiendo la absolución completa de Bolo Bajá.

Después del alegato del defensor, de Bolo Bajá, la Corte Marcial se retiró a deliberar.

Bolo Bajá apela

PARIS, 15.—Bolo Bajá apeló a la Corte de Casación, de la sentencia que lo condena a muerte.

ARTICULO DE "LA UNION" DE BUENOS AIRES, REFERENTE A UNA DECLARACION HECHA POR EL PRESIDENTE DE CHILE

BUENOS AIRES, 15. — "La Unión" de hoy publica el siguiente artículo:

"Las declaraciones del Presidente de la vecina República de Chile, don Juan Luis Sanfuentes, sobre las relaciones de su país con el nuestro, hechas en forma tan noble y categórica, han producido entre nosotros los excelentes efectos que era de imaginarse.

Las palabras del mandatario trasandino vienen a evidenciar que la amistad de los dos países se va estrechando cada día más, si cabe, sin que se divisen recelos en el horizonte que puedan turbar ese paulatino acercamiento.

Ambos países tiene en esta parte del continente una alta misión que cumplir, cual es, la de firmar ante los propios y extraños, la solidez de nuestras soberanías.

Chile, cuyo fiero patriotismo arranca desde las lejanas épocas de la conquista, ha mantenido incólume a través de todas las evoluciones, su nacionalidad, y ha adoptado en la presente contienda una noble actitud, que cuadra con su altanero orgullo de nación y con la probervial perspicacia de sus hombres de Gobierno."

DOS HIDROAEROPLANOS FRANCESES ATACAN A UN SUBMARINO ALEMAN EN EL CANAL DE LA MANCHA

Se crée que éste haya sido hundido

PARIS, 15.— El Almirantazgo anuncia el encuentro de dos hidro aeroplanos franceses con un submarino alemán en el Canal de La Mancha. El combate ocurrió recientemente y probablemente el submarino fué hundido por las bombas disparadas por los aviones franceses.

Los hidro-aeroplanos se encontraban patrullando en el Canal cuando descubrieron al submarino que navegaba en la superficie. Los aviadores atacaron al barco, pero éste no desapareció sino después de que le fueron arrojadas con buen éxito varias bombas.

VALPARAISO

En honor del Presidente de la República.—Hoy tendrá lugar en el fundo Las Salinas, de la Armada, el almuerzo que el primer Alcalde, vice-almirante don Jorge Montt, ofrecerá en honor del Presidente de la República.

Han sido invitados numerosos caballeros civiles, jefes y oficiales del Ejército y de la Armada.

Funerales del capitán Brown.—En la mañana de ayer se efectuaron en este puerto los funerales del capitán de corbeta don Arturo Brown Vicuña, fallecido en Iquique en Enero último.

Rindieron los honores de ordenanza dos compañías de marinería de la escuadra de evoluciones, con una banda de músicos a la cabeza.

Concurrieron a los funerales numerosos jefes y oficiales de la Armada y particulares.

En el Cementerio pronunció un discurso el capitán de fragata don Lautaro Rosas.

Al terminar el acto, la tropa hizo las descargas de rifle de ordenanza.

Principio de incendio.—A las seis y cuarto de la mañana de ayer se produjo un principio de incendio en al calle Cochrane, en un edificio de la señora María Lyon v. de Schiavetti.

El fuego tuvo su origen en una bodega subterránea de la Mercería San José, situada en el No. 427, de propiedad de los señores Moreno Hnos. alcanzando a quemarse parte del techo de dicha bodega.

Los propietarios de la Mercería tienen un seguro por $ 17,000.

La policía aprehendió a don Blas del Campo, representante de los señores Moreno y a don José Teresano, encargado de abrir y cerrar la puerta del negocio.

En el Pabellón Club Viña del Mar.—Con numerosa concurrencia se efectuó ayer el baile en el Pabellón Club Viña del Mar.

El gran salón se hizo casi estrecho para contener a la concurrencia. Numerosas parejas se entregaron al baile, que fué acompañado por la orquesta de Mr. Folatre.

Desde temprano las partidas de bridge constituyeron una atracción que reunió muchas familias.

Asistieron a estas reuniones enter otras las siguientes familias:

Besa Montt, Rozas Ariztía, Barahona Puelma, Ramírez Barahona, Videla Reyes, Concha Cazotte, Walker Concha, Eyzaguirre Lyon, Eyzaguirre Del Carril, Herquíñigo Pena, Santa María, Balmaceda, Ross Santa María, López Ross, Tocornal Ross, Carvallo Kamerer, Droste Eiselle, Klickmann Hellmann, Figueroa Anguita, Cross Prieto, Arze Gallo, Andrade Moller, Señores Silva, Rioja Ruíz, Souza Aguiar, Muñoz Arlegui, Artaza Matta, Iriberry Gibson, Gibson Butts, Jackson Prain, Duus Wallace, Prieto Salinas, Raveau Donoso, Urrejola Rozas, Fernández Jara, Borrowman Cumming, Toro Phillips, Riesco Riesco, Vicuña Novoa, Sanfuentes Jogiar, Gómez Rodríguez, Suárez Mujica, Balmaceda Valdés, Matte Ossa, Viel Balmaceda, Sánchez Zañartu, Errázuriz Zañartu, Phillips Reyes, Zañartu Larraín, Claro Salas, Moller Salas, Errázuriz Edwards, Lyon Iñiguez, Freire Lyon, Cousiño, Lyon, Ortúzar Pretot, Ossa Lynch, Ossa Pretot, Montt Lackoswky, Montt del Campo, Avendaño Montt, Herrera Lira, Lira Infante, Serrano del Río, Barros Valdés, Besa Rodríguez, Besa Pereira, Pereira Lyon, Pereira Montes, Lecaros Besa, Lyon Besa, Alessandri Rodríguez, Bulnes Correa, Lyon Vial, Viera Gallo, Aninat Echazarreta, Magalhaes Urzúa, Recart Garland, Goñi Germain, Valenzuela Huerta, Goñi Valenzuela, Bordalí Riesco, Morel Riesco, Valdivieso Bordalí, Puelma Nugent, Edwards Puelma.

Enfermos.—Se encuentran restablecidos de salud el señor Ramón Barros Luco y la señora Mercedes Valdés de Barros.

Permanecerán en Viña del Mar hasta Marzo próximo.

—Mejor continúa la salud del señor José Contreras del Canto.

—Se encuentra enfermo en el Hospital Alemán el señor Manuel Geisse C.

Veraneantes.—Pasan la temporada de verano en Viña del Mar la señorita Elcira Bombal Videla y los señores Edmundo Ruiz Valderrama, Sergio Godoy Godoy, Fernando Concha Balbontín, Enrique Calvo Ramírez, Julio Benavides Valdés y Juan E. Hurtado Concha.

—Han llegado también a Viña del Mar don Eduardo Suárez Mujica y familia; don Arturo Alessandri y familia; don Gonzalo Bulnes y familia y don Arturo Besa y familia.

—Ayer llegaron a Viña del Mar las familias Larraín Echeverría, Montt Guzmán y Montt Lackoswky y el señor Amayo, secretario de la Legación Argentina.

Han llegado al Gran Hotel de Viña del Mar los señores Salvador Morandé y familia, Alfredo Riesco y familia, Jorge Edwards y familia, Francisco Valdés Cuevas y familia y la familia Edwards Ariztía.

—En el Hotel France se hallan las familias Undurraga de Fernández, Ossa Gana, Avendaño Montt, Herrera Lira, Fuenzalida, Urrejola, Fernández Concha, Figueroa Anguita, Ramírez Sánz, Lavanderos Eyzaguirre, Undurraga Valdés, Rücker del Solar, Silva Bernstein y Bernstein Bernstein.

Sea Side Park.—Hoy se pondrán en exhibición en el Casino del balneario Sea Side Park, los premios que se otorgarán a los mejores trajes de fantasía del baile infantil que se verificará el Jueves 2 del presente.

Esta fiesta de niños será amenizada por una banda de músicos y para la orquesta del balneario se ha preparado un programa de danzas americanas, inglesas, francesas, italianas, españolas y rusas.

Las inscripciones de los pequeños danzantes pasan de cuarenta.

Water Polo.—El Domingo próximo se jugará la última partida de water pool de la temporada.

El Club de Regatas Valparaíso pondrá a disposición de las familias de los señores socios y familias que deseen asistir a la partida, los vaporcitos "Pericot" Kangaroo y Kantuta. Después de la partida efectuarán estos vapores un paseo hasta las Torpederas.

Movimiento marítimo.—Ayer entraron:

Vapor Magallanes, de Punta Arenas, con surtido y consignado señores Duncan Fox y Cía.

Vapor Esperanza, de Coronel, con carbón y consignado Compañía Carbonífera y de Fund. Schwager.

Vapor Don Luis, de Lota, con carbón y consignado Compañía de Lota y Coronel.

Vapor Chorrillos, de Antofagasta, con surtido y consignado señores González, Soffia y Cía.

Vapor Antártico, de Punta Arenas, con surtido y consignado señores Duncan, Fox y Co.

Remolcador Lobo, de Coronel, trayendo a remolque a la chata Don Augusto, ambos consignados a la Sociedad Fábrica Nacional de Cemento El Melón.

Crucero Ministro Zenteno, de Talcahuano, el Fisco.

Ayer entraron:

Vapor Chorrillos par San Antonio directo y despachado señores González, Soffia y Cía.

Vapor Porteño, para Coronel directo y despachado Cía. Carbonífera y de Fundición Schwager.

Vapor Esperanza, para Coronel, directo y despachado Cía. Carbonífera y de Fundición Schwager.

Vapor Artártico para Punta Arenas e intermedios y despachado señores Duncán Fox y Cía.

Vapor Don Pedro para Coquimbo y despachado señores Bórquez, Blanco y Cía.

Vapor Mapocho, para Lota directo y despachado Compañía Sud-Americana de Vapores.

Remolcador Atlas para Iquique directo y llevando a remolque a la chata Izah, ambos despachados por la Compañía de Remolques y Transportes Marítimos.

Hoy 16 salen:

Vapor Magallanes para Iquique e intermedios y despachado señores Duncan, Fox y Cía.

Vapor Lircay para Iquique e intermedios y despachado señores Artigas, Riofrío y Cía.

Vapor Quilpué para Coronel directo y despachado The Pacific Steam Navigation Co.

El Lunes 18 salen:

Vapor Kentra para Talcahuano y Nueva York, despachado señores Gibbs y Cía.

Vapor Don Luis para Lota directo y despachado Compañía de Lota y Coronel.

Vapor Elena para Chañaral e intermedios y despachado señores Villagrán Aguayo y Cía.

El Martes 19 salen:

Vapor Taltal para Arica e intermedios rápido, 4 P. M., despachado señores González, Soffia Co.

Vapor Rosita para Chañaral e intermedios señores Court Hermanos.

Próximas llegadas de vapores

Vapor Santa Ana, de Nueva York llegará el Jueves 21, señores W. R. Grace y Cía.

Vapor Republic, de Nueva York, llegará el Martes 19, señores Wessel Duval y Cía.

Vapor Imperial, de Corral, llegará el Martes 19, Cía. Sud-Americana de Vapores.

Vapor Elena, de Chañaral, llegará el Sábado 16, Villagrán, Aguayo y Cía.

Vapor Rosita, de Chañaral, llegará el Domingo 17, señores Court Hermanos.

Vapor Iris, de Chañaral, llegará el Lunes 18, señor Manuel Ibáñez G.

Vapor Quito, de Iquique, llegará el Jueves 21, señores Etchegaray, Onfray y Co.

Vapor Coronel, de Arica, llegará el Lunes 25.

Vapor Campolicán, de Iquique, llegará el Viernes 22, señores Wiegand y Cía.

cimiento de un cuerpo de Ejército en esta ciudad, la adquisición de los terrenos necesarios para la construcción de un gran cuartel, creación de un Liceo, etc.

LLANQUIHUE

OSORNO.—**Grave accidente.— Una máquina trilladora le corta una pierna a un trabajador.**—En la tarde de hoy se ha producido un desgraciado suceso en el fundo del señor Eduardo Hott, situado en las cercanías de "La Trinchera".

En los momentos que el trabajador José Rudecindo Huinchapan, trabajaba en una trilladora de trigo, se resbaló yendo a caer sobre el cilindro de la maquinaria, la que le cortó una pierna y le fracturó un brazo.

El herido, fué trasladado, en estado gravísimo, al cuartel de policía y desde allí fué llevado al Hospital de la Cruz Roja.

OSORNO

El Batallón de Zapadores.—En Osorno se tributó una cariñosa manifestación al Batallón Zapadores Arauco de su regreso de las maniobras.

Se calcula en más de dos mil el número de personas que acudieron a la llegada del tren especial, en que hizo su viaje de regreso el Zapadores. Notamos la presencia de las siguientes instituciones: Círculo de ex-Sub-Oficiales del Ejército, Centro Social Obrero, Sociedad de S. M. de Carretoneros, Eleuterio Ramírez, Cruz Roja, algunos clubs deportivos y diversas familias de nuestra sociedad.

En todo Tocador Elegante no debe faltar un frasco de Colonia

Flores del Campo

1322-18-B

PUERTO MONTT

Aniversario de "El Llanquihue".—El Martes último cumplió 33 años el diario "El Llanquihue", que se edita en esta ciudad. Fué fundado este órgano de publicidad el 12 de Febrero de 1885.

Fundación de Puerto Montt.—El 12 fué, igualmente el aniversario de la fundación de Puerto Montt. El 12 de Febrero de 1853 fueron establecidas en los terrenos que rodean la bahía de Melipulli sesenta familias alemanas, que echaron las bases de la floreciente capital de Llanquihue.

Militares.—A las 4 1|2 de la mañana del Martes llegaron a esta ciudad los regimientos Llanquihue y Chiloé, después de haber desarrollado una brillante actuación en las últimas maniobras de la 4.a División.

Un purgante a tiempo suele evitar una enfermedad larga y penosa. Tome Ud. las

Píldoras Japonesas

admirables en casos de Estreñimiento, Biliosidad, Hígado torpe, etc.

Julia & Armand

ULTIMO DIA HOY

EXPOSICION

de Trajes y Sombreros

MODELOS de INVIERNO

EN EL

Hotel France

Viña del Mar

VIDA SOCIAL

Manifestación de despedida.—

En el Casino del Regimiento Cazadores se llevó a efecto ayer tarde una manifestación de despedida que los aspirantes ofrecían a su capitán don Marcos Ortiz A., con motivo de su ingreso a la Academia de Guerra.

La fiesta fué muy lucida y un claro exponente del aprecio con que lo distinguía el curso de aspirantes que lamenta su alejamiento del Regimiento.

Asistieron los señores: capitanes Fernández y Gómez; tenientes, Paredes, Contreras, Villalobos y Balmaceda; aspirantes, Baldrich, Doggenweiler, Valenzuela, Vial, Lemus, Bruna, Valdés, Arrau, Reyes, Oelckers, Meneses, López, De la Barra, Villela e Ilabaca.

Manifestación de despedida.—

Mañana, a las 12 M. tendrá lugar en el Restaurant Santiago el almuerzo que varios miembros de la Colonia Española ofrecen al Exmo. señor Ministro de Chile en España don Joaquín Fernández Blanco, como manifestación de despedida.

Las adhesiones se reciben en el Círculo Español.

Concierto en Peñaflor.—

Como lo anunciamos, hoy Sábado darán un concierto los distinguidos artistas Lidia Montero, Leopoldo Gutiérrez y José Salinas, en el Derby Hotel de Peñaflor.

Una parte del producto de esta fiesta se destinará al Policlínico de Peñaflor.

Veraneantes.—

Veranean en Constitución, en el Hotel Talca de José A. Gutiérrez, las siguientes personas:

Señoras.—Ana D. de Donoso, Luisa D. de Hederra, Marta de Bezanilla, Mercedes G. de Cruz, Blanca N. de Carey, Elena C. de Anguita, Blanca R. de Mandiola, Morelia R. de del Solar, Luzmila de Smits, Matilde S. de Assler, Margarita S. de Garcés, Carmen R. C. de Urzúa, María Y. C. de Garcés, Teresa D. Rodríguez, Rosa H. de Orelly, Elisa R. de Hederra, Amalia M. de Frías.

Señoritas. — Marta Cuadra, Gabriela Cuadra, Elsa Rodríguez, Marta Rodríguez, Mello del Solar, Ana Hederra D., Luisa Hederra D., Raquel, Elsa Bezanilla, Adriana Bezanilla, Marta Bezanilla, Rosario Gatica, Olivia Santa María, Eliana Smits, Anita Assler, Rosita Oreilly, Raquel Urzúa M., Marta Frías, Mercedes Frías, Raquel Frías.

Jóvenes.—Manuel Hederra D., Ramón Hederra D., Enrique Hederra D., Arturo Hederra D., Alfredo Bezanilla, José Manuel Bezanilla, Renato Bezanilla, Gustavo Smits, Federico Assler, Dr. F. Rayo R., Alberto Brunell, Oscar Garcés S., Hernán Garcés S., Rafael 2.o Frías, Luis Frías, Renato Frías, Renato Smits, Ricardo Guggisberg, Porfirio Azócar, Humberto Sepúlveda V.

Caballeros. — Manuel Hederra, Dr. Francisco Hederra, Enrique Rodríguez Mac-Iver, Federico Assler, Alberto Smits, Ignacio Anguita, Ernesto Cruz C., José Manuel Bezanilla, Rafael Frías, Guillermo Oreilly, Roberto Carey, Saladino Rodríguez, Desiderio Kreft, Agustín del Solar, Agustín 2.o del Solar, Isidoro del Solar, Julio Cuadra, Felidor Matus, Humberto Garcés S.

Veraneantes. — Se hallan en Viña del Mar la familia Pinilla Gutiérrez don Arturo Alessandri, don Agustín D. Torres, las familias Besa Barros, Santa María Balmaceda, Casanueva Balmaceda, Viel Balmaceda, Sanfuentes Joglar, Aldunate Echeverría, Lamarca Subercaseaux, Lyon Vial, don Luis Barros Borgoño y familia, don Luis Edwards Irarrázaval, don Carlos Lavanderos, don Julio Silva Rivas y familia.

—Ha llegado a Viña del Mar el Ministro del Interior don Domingo Amunátegui.

—Ha regresado de Valdivia la señora Teresa Flores de Silva y su hijo don Gabriel Silva Flores.

—Se encuentra en Valparaíso el general don José María Bari.

—Han llegado a Valparaíso las familias Zañartu Estelles y Valdivieso Cifuentes.

—Regresaron a Santiago las señoritas Aída Navarro Ramos, Débora, Olga y Elba Rodríguez Bravo y los señores Ricardo Santelices R. y Aurelio Lapierre.

—Procedentes de la Argentina llegaron a Viña del Mar el señor Luis N. Bravo e hija, señorita María Luisa Bravo López.

—Veranean en Limache las familias Symon Wilson, Wilson Caldera, Merino Wilson y Wilson del Solar.

De Viña del Mar.—En honor del Presidente de la República.—

Hoy se verificará en el hermoso parque de Las Salinas un gran banquete en honor del Presidente de la República, señor Juan Luis Sanfuentes.

Asistirán a él distinguidas personalidades políticas y altos jefes del Ejército y Armada.

En el Sea Side Park del Recreo.—

Hay mucho entusiasmo entre las familias veraneantes por asistir al gran baile infantil de fantasía que se efectuará el Jueves 21 del presente, en el casino de este balneario.

El directorio de esta sociedad acordó en su última sesión darle a esta fiesta infantil el mayor realce posible.

Matrimonio.—

Ha quedado concertado el matrimonio del señor Isaac Ortiz Rispatrón con la señorita Rosa Cruz M. de la Plata.

Nacimiento.—

Ha venido al mundo un hijo de don Manuel A. Palacios y de la señora Isabel Pinochet de Palacios.

—Ha nacido una hija del señor Elías Escala C. y de la señora Marta de la M. de Escala.

Excursión en automóvil.—

Anoche, a las 10 partieron a Concepción, en tres automóviles Ford, los señores Patricio Valdivieso, Salvador Sanfuentes, Ramón Vicuña, Alejandro Huidobro, Antonio Escobar y José Charme. Los asistentes alHO.SP. ro;O[illegible]

In memoriam.—

El Domingo 17, segundo aniversario de la muerte de la respetable señora María Respaldiza de Calvo, se dirán misas por el descanso de su alma en la iglesia de San Francisco, a las 9 y 10 A. M. y en la capilla de Las Animas, a las 9 1|2 A. M.

Corso de flores en San Bernardo.—

El Domingo próximo tendrá lugar en San Bernardo el corso de flores que es uno de los números predilectos del programa de festejos con que dicho pueblo celebra el aniversario de su fundación.

En la Avenida Portales ya se hacen los preparativos con tal fin, y sabemos de numerosas familias que concurrirán a él con automóviles, carruajes y carretas adornadas.

La I. Municipalidad ha donado los premios que se adjudicarán a aquellos de mejor gusto y mayor [illegible]

Dará comienzo a las 4.30 P. M. y lo amenizarán algunas bandas de músicos.

El producto de sus entradas será destinado a beneficiar la institución de caridad que cuenta con mayores simpatías en el pueblo y en la sociedad, la Gota de Leche.

Excursión en automóvil.—

Mañana se dirigirán en automóvil a Cartagena los señores Jorge [illegible]nábar Wormald, Horacio Gutiérrez Vergara, Oscar Delaporte Prieto, Carlos Aldana Stegeneoller y Mario Larraín Fernández.

Viajeros.—

Ayer se dirigió al sur el señor Luis [illegible] Edwards.

—A Osorno partió el señor Alfredo Riesco y señora.

—A su fundo en Mulchén se dirigió ayer el señor don Juan Antonio Orrego.

—A Viña del Mar partió el señor Julio Pereira Iñiguez, señora Luz Larraín de Pereira y familia.

—Al sur se dirigió el señor Mario Rengifo.

—A su fundo Quepe partió el señor Carlos Rosselot.

—Al sur partió el señor don Augusto Bruna.

—A Viña del Mar se dirigió el señor Roberto Sánchez García de la Huerta.

—Al mismo punto partió el señor Moisés Errázuriz.

—A su fundo Reloca, en Chillán, partió el señor Enrique Tagle Rodríguez.

—Don Arturo Besa se dirigió ayer a Viña del Mar.

—Al mismo punto se dirigió el señor Ricardo Searle.

—Al sur partió el señor Exequiel Fernández.

—A Puerto Montt partió el señor Agustín Boza Lillo.

—El señor don Ismael Valdés Valdés partió ayer a Viña del Mar.

—Al mismo punto se dirigió la señora Filomena Valdés de Undurraga y familia.

—Hoy parte a Viña del Mar el señor Eduardo Ossa.

—A su fundo en Rere partió el señor Enrique Zañartu Prieto.

—A Cartagena partió el señor Arturo Meza.

—A Concepción se dirigió el señor Ramón León Luco y familia.

—Al sur partió el señor Luis Silva Rivas.

—A Viña del Mar parte hoy el señor don Nicolás Vicuña Correa.

—Al sur se dirigió ayer el señor Rafael Edwards.

—A Viña del Mar partió el señor Luis Barros Valdés, señora Riesco de Barros y familia.

—Al mismo punto partió el señor Julio Murillo Reyes.

—A Valparaíso se dirige hoy el señor Luis Smith.

—A Concepción se ha dirigido el señor Jorge Sutil y familia.

—A Valparaíso parte hoy el señor Julio Prado Amor.

—A Viña del Mar parte el señor Ricardo Simpson.

—Al mismo punto se dirige hoy el señor Jorge Mac-Kay.

—Al sur se dirigió el señor Carlos Sierra.

—A Puerto Montt partió el señor Jorge Paegel y familia.

—A Papudo se ha dirigido el Dr. Ernesto Greene O.

—Partió al sur don Agustín López Salinas.

—Se encuentra en Constitución don Ramón Coo, señora Josefina Wilson de Coo y familia.

—Han partido a Papudo don Pedro Miguel Melo, señora Banca Iñiguez de Melo y familia.

—Han partido a Zapallar don Santiago Cruz Guzmán, señora Fuenzalida de Guzmán, señora María Ester Fuenzalida.

—Don Manuel Ossa Covarrubias y señora han regresado de las Termas de Chillán.

Informaciones del País

COQUIMBO

Como a las 4 de la tarde del Domingo último se encontraban bañándose en la playa la señora Carmen L. Carvajal, en unión de sus sobrinas Cristina y Berta Aguirre y demás familia pequeña entre la Estación Radiotelegráfica y la laguna del puente negro y en esos momentos pasaba el auto N.o 1 A, que venía de Serena con dirección a Coquimbo, gobernado por el chauffeur Carlos Valenzuela y de propiedad de Quiterio Chandía, domiciliado en la Avenida Baquedano No. 1 el que pasó a toda velocidad por el lugar donde se hallaban vistiéndo las personas arriba nombradas, atropellando a la niñita Lucila Olivares Páez de 7 años de edad, hija de Crispin Olivares y de Adela Páez, domiciliada en la Cantera Baja, hacienda Esperanza, ocasionándole a la mencionada niñita una muerte instantánea.

El chauffeur se presentó voluntariamente a la policía.

LA SERENA.—Club Radical.—El Sábado quedó constituido el directorio del Club Radical de La Serena, en la siguiente forma:

Presidente, señor José Avilés A.

Vice-presidente, señor Julio Guerra Mery.

Secretario, señor Melquiades Galleguillos.

Tesorero, señor Alberto Débia.

Directores: señores Emilio Astaburuaga, Ernesto Tornero y Humberto Aguirre P.

Viajeros.—Se encuentra en esta ciudad el señor Pedro León Parodi (P. Lyon).

OVALLE.—Fallecimiento.— Ha fallecido en Ovalle el conocido vecino don Gerónimo Malebrán.

COMBARBALA.—Trabajos mineros.—A pesar del bajo precio que pagan los compradores de minerales, hay muchos mineros que mantienen trabajos en sus minas, especialmene en aquellas que se explotan minerales de subida ley.

ANTOFAGASTA

Los robos a bordo.—Se descubre uno de mercaderías en el "Nif Hoffding", anclado en Antofagasta.— La Gobernación Marítima de Antofagasta pasó hace poco al juzgado del crimen de turno el siguiente parte, dando cuenta del robo descubierto a bordo del vapor danés "Nif Hoffding", y poniendo a su disposición a los culpables:

"Pongo a disposición de US. a los siguientes individuos que fueron sorprendidos anoche en infraganti delito de robo a bordo del vapor "Nif Hoffding", consignado a los señores Stevenson y Cía. Debo hacer presente a US. que en allanamiento personal que se les hizo a cada uno de ellos se les encontró mercaderías robada.

Rudecindo Villegas, jefe de cubierta; empleado Augusto Osorio, José Ramón Vergara, Luis Almonacid, Alfredo Aarocet, Carlos Cattin, Pedro González, capataz; y jornaleros Pedro P. Alvarez, Rafael Henríquez, Manuel Rivera, Manuel Ramero, Benito Martínez, Pedro Sánchez, Manuel Zamorano, Alejandro Díaz, Maximiliano Tapia, Fidel Tapia, José R. Tapia, Juan Castillo, Juan Olmos, Daniel Aguirre, Abraham Carvajal y Tránsito Alvarez.

Una parte de las especies robadas se encuentran depositadas en la policía."

Todos los culpables fueron mandados a la cárcel, después de prestar declaraciones en el juzgado.

VALDIVIA

CORRAL.— Intento de incendio. — Nuestro corresponsal en Valdivia nos comunica que individuos criminales intentaron incendiar el edificio en que funciona el Juzgado de subdelegación de Corral.

El fuego fué sofocado en sus comienzos.

Las autoridades han tomado las medidas del caso.

La semana Valdiviana. — Con todo entusiasmo continúa su celebración. — Con todo brillo y entusiasmo se ha continuado desarrollándose el programa de las fiestas valdivianas.

Las fiestas nocturnas de hoy han alcanzado un franco éxito.

Ha habido números de fuegos artificiales y de biógrafo al aire libre. Estas fiestas han congregado en la esplanada un numeroso público.

Exposición Rosales Aránguiz. — Muy concurrida ha estado la exposición de cuadros sobre motivos de la región que ha abierto en la casa de los señores Sprugmüller el conocido paisagista chileno don Humberto Rosales.

Varias de las telas expuestas han sido ya adquirida por distinguidas personas, lo que permite augurar un nuevo éxito para el joven pintor.

Don Tomás de la Barra.—Desde el Lunes último se encuentra en esta ciudad el distinguido caballero don Tomás de la Barra, que ha venido en compañía de la brigada de scouts de Santiago.

LA UNION.—Obra de progreso.—Se ha fundado en esta ciudad una Liga de Progreso Local, de la cual forman parte los caballeros más entusiastas de la localidad. Entre los puntos del programa de esta Liga figura conseguir el estable-

Los Vinos de la

Viña Carmen

son los tipos finos más viejos que se ofrecen en plaza, desde el

Pinot de 1911

7 años, al

Gran Vino Blanco

(Rhin) de 14 años.

PIDALOS DE PREFERENCIA EN CLUBS, RESTAURANTS y HOTELES

Exíjalo a su proveedor.

Agentes para el centro y norte del país.

ALFREDO MELOSSI & Co.

Galería Alessandri 28

Teléfono 641

26-b

La leche fresca como alimento para niños ofrece inconvenientes, la

HARINA LACTEADA NESTLE

sólo ofrece ventajas

HOY - Platea $ 2.00 - SETIEMBRE - (Se repite mañana, tarde) El Diablo Sagrado

RASPUTIN

Su gran poder hipnótico lo llevó hasta la cumbre del poder. Cortesanas prominentes abrieron sus salones al "santo prodigioso". Señoras de la más alta alcurnia se postraron ante el asceta impostor y besaron sus pies sucios en alcobas cuyas luces se amortiguaban al empezar las ceremonias.

Mañana: Matinée

Series 9 al 12 del

FANTASMA GRIS

Noche El drama pasional

INTEMPERANCIA

Las dos funciones empezarán con la cómica por los distinguidos **Monos Napoleón y Somme.**

$ 5.00

La damajuana de **CHACOLI TORONTEL** y

$ 7.00

La damajuana de **VINO BURDEOS.**

Vende de su producción, puesta a domicilio, el depósito de la

Viña Las Palmeras

Grandes descuentos a los comerciantes.

Bodega: **DELICIAS 3410.**

Oficina: **Agustinas 1084.**

Teléfono **380, Estación.**

720-18-c

CINEMA

CONCIERTO

-Alhambra-

HOY Tarde y Noche, :: **Estreno en Santiago**

La famosa novela de **FLAVIA STENO** publicada con éxito ruidoso en el "Menssagero" de Roma y en 14 grandes diarios italianos:

La Joya Siniestra

Soberbia creación de **LYDA QUARANTA** y **EVA DORRINGTON**. Argumento superior a las más célebres obras de JULIO VERNE. Intensificada con una angustiosa trama amorosa.

Mañana Noche Estreno en Santiago

EMIR,

Caballo de Circo

Película maestra destinada a un éxito gemelo del de Jack, corazón de León.

F O X

Reanudará en breve, su gran ofensiva.

—

Si Ud. no está aun suscripto al "Boletín Fox" hágalo hoy mismo y se le enviará gratis.

AVISOS DE CRONICA

Espectáculos Max Glucksmann

Coliseo Nacional. — Norte-América en la guerra, La mano que apaga.

Brasil.—La mujer y la guerra.

Carmen.—La Esfinge.

Delicias. — Trilby por Clara Kimball.

Iris.—Trilby por Clara Kimball.

Atenas.—La Zarpa de Seda.

Condell.—Fieras y cristianos.

Teatro Politeama

HOY. HOY.
Sábado 16 de Febrero de 1918
Ciencia, Canto, Bailes
Grandioso éxito
Primera parte
Gran número de variedades
ENRIQUETA TORNER
Celebrada tonadillera española
Los originales
FLORENCE MECHERINI
Los Reyes del Baile. Unicos en su género, 100 mil pesos en decorados y vestuarios.
Segunda parte
Presentación artística
Profesor ERNESTO BELLINI
Original Fenómeno Telepático
Platea, $ 3. Galería, $ 0.60.
Domingo: espléndida matinée.
01088-16-b

Teatro San Martín

Av. Matta entre San Diego y Gálvez
Empresa del Teatro Paraíso (Cerro Huelén)
MAÑANA DOMINGO 17,
A las 9.15 P. M.
DEBUT
De la Compañía de Zarzuelas y Variedades PEPITA SIRVENT
Dirigida por el popular actor cómico
ROGEL RETES
Repertorio nuevo y exclusivo
El acontecimiento teatral más grande en el barrio.
Palcos, $ 10; platea, $ 2; balcón, 1.50; galería, 0.60.

NECESITO

CORTADOR SASTRE

para señora

o Modista muy competente

Dirigirse: Manuel Montt 214

0.1077-21-b

Teatro Santiago

Empresa Teatral del Pacífico
Gran Compañía Italiana de Operetas y Operas Cómicas del Cav. Ettore Vitale
TEMPORADA DE VERANO
Hoy Sábado 16 de Febrero de 1918
A las 9.15 P. M. Por última vez se representará la opereta en 3 actos del maestro José Pietri
ADIOS, JUVENTUD
(Addio Giovinezza)

Precio de las localidades.—Palco con 4 entradas, $ 20; sillones de platea, 4; sillones de balcón 1.a fila, 3; sillones de balcón 2.a y 3.a, 2; anfiteatro, 1; galería, 0.80.

Mañana, dos grandes funciones: Matinée, a las 3.30, **La Duquesa del Bal Tabarín.** Noche, grandioso éxito, **Orfeo en los Infiernos.**

BUEN NEGOCIO

Por viaje vendo la antigua pensión **"Parisiense"**, **Avenida Matta N.° 1131.** 15-b

16-b

LUIS PLAZA

DENTISTA

Jefe de la Clínica del profesor Valenzuela Basterrica. Se trasladó a Compañía 1623, casi esquina de Manuel Rodríguez.

24-b

GALVARINO PONCE

DENTISTA

Cirugía y enfermedades de la boca, Bandera 537. Teléfono 770.

MAÑANA DOMINGO

Estará abierta todo el día la Farmacia

La Humanitaria

por estar de turno

Continúan por todo el mes de Febrero los

PRECIOS de FAVOR

268 - AHUMADA - 268

Entre Huérfanos y Agustinas

1363-16-b

TEATROS

Teatro Santiago.—La compañía Vitale reprisó anoche, con mucho acierto la opereta de Offembach, "Orfeo en los Infiernos", obra de celebridad clásica entre las de su género, tanto por la hermosura literaria de su libreto, cuanto por la inspiradísima partitura que constituye su mayor atractivo.

El teatro estuvo casi totalmente ocupado y la concurrencia aplaudió con entusiasmo el trabajo desplegado por el conjunto, ya que la interpretación de la pieza, en general, fué bastante correcta, si se considera las dificultades enormes que ofrece. La presentación escénica nos pareció correcta.

María Gioana cantó con gusto su papel de Euridice; Juanita Maieroni, correcta en la Opinión Pública; Manuela de María, que hizo un Cupido muy simpático; Tanner, correcto en el Orfeo; Cavestri bien haciendo de Pluto; Bertini, graciosísimo en el papel de padre de los Dioses (Gione); [illegible] discreto de Mercurio; y Matteilla, que se desempeñó correctamente.

Para hoy se anuncia, por última vez, en lugar de "Sussi", que ha debido postergarse por continuar enfermo Pompei, la hermosa opereta del maestro José Pietri, "Adiós juventud", una de las creaciones más aplaudidas de esta compañía, obra que cuenta con innumerables admiradores en el público, por la delicadeza de su libreto y agradable música.

Mañana en matinée, "La Duquesa del Bal Tabarín", y por la noche "Orfeo en los Infiernos".

Teatro San Martín.—Pepita Sirvent-Rogel Retes.—Mañana se presenta en el San Martín la compañía de zarzuelas y variedades Pepita Sirvent, que dirigirá el popular actor cómico Rogel Retes, formada, como se ha dicho, con los elementos de variedades del conjunto que actuó con éxito en el Teatro Paraíso, a los cuales se han agragado los buenos elementos que encabeza Retes, para empezar el espectáculo con una zarzuela.

Figura como primera tiple la contralto Elvira Pinos, que actuó con éxito en la Comedia de esta capital.

Va como maestro director Roberto Retes, joven músico que domina la batuta.

Teatro Politeama. — Con bastante concurrencia se efectuó anoche en este teatro el estreno de la compañía de variedades que anunciamos ayer.

El programa fué del agrado del público, el cual aplaudió con entusiasmo los principales números.

El profesor Bellini alcanzó éxito en la presentación de sus interesantes trabajos.

Mañana nos extenderemos acerca de la opinión que nos merece esta compañía de variedades.

BIOGRAFOS

Rasputín.—Hoy en la noche se estrena en el Teatro Septiembre este drama que narra la historia de uno de los hombres más extraordinarios de la presente generación. Primero, un ignorante campesino, considerado casi como idiota; después, convertido en falso monje, llegó, por fin, a ser el Czar efectivo del gran Imperio ruso.

Esta vista se repite mañana en la tarde.

Garden Theatre. — "Jack, corazón de león", película en la cual hace su última creación el famoso Jack, el maravilloso protagonista de "La huella de la pequeña mano", será estrenada en las funciones especial y nocturna de hoy de este teatro. Es una originalísima película que ha superado en todas partes el éxito de las más grandes creaciones de la Bertini, drama que por su argumento es uno de los más difíciles y brillante trabajo de la famosa Casa Cines; su tema logra avasallar y angustiar al más indiferente espectador. Jack, en el curso de esta película, asiste a banquetes, telefonea, anda en bicicleta, pilotea un auto, sirve de mensajero, se convierte en Sherlock Holmes, lucha y vence con fuerza y astucia, besa y ama, acomete el salvataje de una guagua llevada por un águila a los más altos picos de los Alpes, etc., etc.

Mañana en matinée grandes batallas de cow-boys y pieles rojas en el emocionante drama de aventuras "Los mártires del Alamo". En especial y nocturna la hermosa película de arte: "Encanto de sirena" con paisajes de deslumbrante belleza.

Cine Alhambra.—En la especial, a las 6.20 y en la nocturna a las 9.20, se estrena "La joya siniestra", adaptación de la famosa novela de aventuras, original de Flavia Steno, editada por el literato A. de Rosa.

Se trata de una film de gran aparato, en cuya ejecución participan 600 comparsas, 500 caballos, 3 transanlánticos y 2 goletas.

El tema logra hacer sentir fuertes emociones al espectador.

Protagonistas de esta película son dos rutilantes estrellas del firmamento cinematográfico italiano: Lyda Quaranta y Eva Dorrington.

Teatro Alameda.—Con distinguido público sigue actuando este simpático teatro, favorito de las familias del barrio Alameda; para hoy anuncia la gran película titulada "Jack, corazón de león", interpretada por el inteligente mono Jack.

Mañana se anuncian tres escogidas funciones.

American Cinema.—Ante una concurrencia numerosa actúa este espacioso teatro, que por sus programas escogidos sigue funcionando cada vez con más éxito. Para hoy anuncia la gran película "¿Dónde están mis hijos?".

Mañana tres grandes funciones.

MILAGROS

Interesa a los señores Agricultores imponerse de la circular publicada en este diario con fecha de hoy sobre

FREJOLES MILAGROSOS

de la semilla de J. Nicolás Rubio.

CASILLA 42 :-: RANCAGUA

1359-16-b

DE BUENOS AIRES A SANTIAGO

EN AUTOMOVIL

Atrevida excursión de los señores D. B. Richardson y N. P. Rohaas.—Recorren 3,790 kilómetros.

DETALLES DE LA JORNADA

Dos intrépidos excursionistas acaban de llevar a efecto un viaje automovilístico que significa, en verdad, un esfuerzo digno, dentro del turismo en general.

Nos referimos al recorrido Buenos Aires-Santiago, que han hecho en automóvil, los señores D. B. Richardson y N. P. Rohads, gerente el primero de la firma Studebaker y Cía., con residencia en la capital bonaerense y técnico de la misma el segundo.

Estos atrevidos excursionistas salieron de Buenos Aires el día 13 de Enero, en una máquina Studebaker, y siguieron con dirección a Las Flores, punto adonde arribaron sin novedad en las primeras horas de la noche.

En camino entre Curacautín y Victoria, por la Quebrada del Diablo.—Camino entre Lonquimay y Curacautín.—La casa central del fundo San Francisco.—El puente de Malleco, Collipulli, 98 metros altura

Aquí pernoctaron y luego continuaron viaje hasta llegar a Bahía Blanca al tercer día, por la mañana, haciendo un recorrido de 528 kilómetros.

De este punto siguieron a Patagones, y luego de cruzar en balsa el río Negro, a Biedma, San Antonio, Vilchita, Corral, Chico, Maquirallao y Nahuelhuapi.

Habiendo recorrido con felicidad toda la región de los lagos, logrando siempre arribar con oportunidad a uno u otro pueblo en donde tomaban horas de descanso. En esta penosa travesía, porque al fin y al cabo ella importa muchos sacrificios y cansancios, los excursionistas nombrados vigilaban en compañía de la esposa del señor Richardson y dos de sus hijas.

Allí, en medio de esa hermosa región y en la valiosa estancia del señor Silva, los excursionistas se detuvieron nueve días, espacio de tiempo que aprovecharon para gozar de esa naturaleza espléndida y de esos aires, que son el atractivo de la vida tranquila y apacible de los campos.

Durante estos días conocieron también muchas escenas propias a la vida del excursionismo, tales, como tropiezos y chascos pequeños, encuentros con animales diferentes y hasta de la caza de un bonito guanaco.

En general, fué cosa de no escaso esfuerzo el salvar las dificultades de tan diversos caminos.

En el viaje a Neuquén hubo un incidente que pudo tener para sus propósitos de viaje, consecuencias de carácter grave. Al pasar, en balsas, el río Limay, el auto cortó las amarras y cayó al agua.

Fué menester un trabajo continuado de 6 a 7 horas, para lograr sacarlo del fondo del río y conducirlo al otro lado.

Hecha la revisión del caso, se continuó, en seguida, viaje al Neuquén, a donde arribaron en la noche del 1.o de Febrero, sin mayores novedades.

En este punto quedaron ya solos los excursionistas, pues, la señora y las hijas del señor Richardson, tomaron allí el ferrocarril que las condujo de regreso a Buenos Aires.

El viaje empezó a hacerse ya más pesado. Al partir de Neuquén, atravesaron el camino.

Para llegar después a Las Lajas, necesitaron hacer un largo recorrido por arenales inmensos y, en estas condiciones, un tanto fatigados, arribaron por fin a la cima del Pinochado.

Fué ésta una ascención peligrosa y difícil. En un principio se necesitó de las fuerzas de dos bueyes para ayudar a la del motor. En la parte más pendiente del cerro, los sorprendió la noche. El auto fué atado entonces con cadenas al tronco de un árbol, mientras los viajeros descansaban por algunas horas.

Al amanecer se continuó el ascenso que se fué haciendo más y más dificultoso aún, cuando se llegó a emplear varios animales para el arrastre del coche.

El teniente de policía del último puesto argentino, y varios curiosos campesinos, los acompañaron en esta parte.

El señor Richardson da detalles verdaderamente interesantes de esa pendiente peligrosísima, que para treparla se necesita de esfuerzos constantes y seguras medidas de precaución.

Salvado este paso, se encontraron ya en la "región de las nieves eternas", uno de los paisajes que más han admirado los viajeros.

Pasado el monolito de la línea divisoria, el viaje se hizo ya más liviano. Los caminos son bastantes regulares. A las 6 de la tarde del día 6, los viajeros llegaron a pernoctar a un hotel próximo a Lonquimay.

El río Bío-Bío lo pasaron en la misma forma de los anteriores y a las 9 de la mañana del día siguiente, estaban ya en Lonquimay, desde donde salieron con dirección a Curacautín, después de arregladas las tramitaciones aduaneras del caso.

De este punto a Victoria se presentó a los viajeros una serie de dificultades.

Extraviados por caminos intransitables, hubo circunstancias en que sólo avanzaron 2 y medio kilómetros durante toda una mañana.

Collipulli, Mulchén, fueron itinerarios que presentaron novedades de importancia hasta llegar al paso del río Renaico, en donde el coche quedó prendido en un bajo que presenta ese río.

Lograron zafar, sin embargo ayudados por una yunta de bueyes y arribar pronto a Mulchén y seguir luego a Los Angeles.

Al atravesar el Bío-Bío, en lanchas, el auto cayó nuevamente al agua.

Entre uno y otro punto de los nombrados, últimamente, en más de una ocasión los excursionistas pernoctaron en el campo.

De Los Angeles siguieron a Yumbel y luego a Concepción, en donde arribaron como a las 11 de la noche.

Como buenos sportsmen los turistas nombrados, en ningún momento perdieron la serenidad y la confianza en sus firmes propósitos. ¡Un accidente! pues a repararlo en lo posible, se decían, y he ahí que debido a este esfuerzo estaban pronto en condiciones de continuar el viaje. Quedan por casualidad detenidos en el medio de un río, pues, a pescar! mientras el mecánico procuraba sacarles del peligro, o a buscar bueyes; en fin, cualquier elemento útil si el accidente revestía caracteres de gravedad.

Traen los señores Richardson y Rohads, una buena provisión de comestibles, ropa de abrigo y utensilios de diversas clases.

Respuestos un tanto del penoso viaje, los turistas continuaron su recorrido a Santiago, pasando antes por San Fernando.

A esta capital arribaron ayer a las 12.25 P. M.

En total, han hecho un recorrido de 3,790 kilómetros.

Un grupo de amigos y admiradores ofreció ayer en el Club de la Unión un almuerzo a los esforzados viajeros.

EL ASUNTO DE LAS TIERRAS AUSTRALES

No resolvió ayer la Corte de Apelaciones la escarcelación solicitada por don Agustín Gómez García.

Posiblemente lo hará en la próxima semana.

La huelga de zapateros

Las gestiones de arreglo. —Estudio del pliego de condiciones presentapor los obreros

Debido a las gestiones de la Intendencia tendientes a provocar una solución satisfactoria a las dificultades presentadas entre obreros y patrones de las fábricas de calzado, se iniciará hoy día, por parte de los patrones el estudio del pliego de condiciones presentado por aquellos.

En los días de està semana, los industriales pondrán término estos estudios. En seguida, el Lunes, como lo hemos informado, celebrarán la primera reunión para cambiar ideas al respecto y en una segunda reunión que se deberá efectuar el Martes próximo acordarán la contestación definitiva que les merece el pliego de condiciones ha que hemos hecho referencia.

El secretario de la Federación de Zapateros estuvo en la tarde de ayer en la Intendencia con el objeto de imponerse de estas gestiones.

Según hemos podido informarnos existen probabilidades de que se llegue a un acuerdo satisfactorio.

La junta de conciliación, por su lado hará todo lo que esté de su parte para llegar à este resultado.

Lanzamiento del Magdalena

Se efectúa ayer en Valdivia.— El nuevo vapor será dedicado al cabotaje

A las tres de la tarde de ayer se efectuó en Valdivia el lanzamiento del vapor "Magdalena", en inmejorables condiciones. Al cortarse las amarras el buque se deslizó sin dificultades de ninguna especie.

La ceremonia fué presenciada por un público numeroso.

Los armadores, señores Oettinger Hnos. y Cía., invitaron a los asistentes, terminado este acto, a beber una copa de champagne.

El "Magdalena" pertenece a una firma comercial de armadores de Valparaíso. Tiene un tonelaje registrado de 700 toneladas, pudiendo cargar 800.

Desplaza 1,000 toneladas de eslora, tiene 45 metros de manga y sus maquinarias desarrollarán un andar de 10 millas.

El "Magdalena" cuenta, además, con arboladura completa para la navegación a la vela.

Es el vapor de mayor tonelaje que se ha construído en los astilleros de Valdivia, y será dedicado al cabotaje.

Ayer mismo, sin embargo, se iniciaron los trabajos de construcción de la quilla de otro nuevo vapor que será mayor que el "Magdalena".

Si al entrar en una casa nota Ud. el olor de la colonia

Flores del Campo

asegure que sus dueños son personas de buen gusto

18-B

UN INDIVIDUO SE AHOGA EN LA LAGUNA PUDAHUEL

Anoche a las 10 P. M. se presentó a nuestra imprenta el chauffeur David Saavedra a exponernos que había tenido conocimiento que, en la laguna del Parque Pudahuel se había ahogado un individuo, más o menos a las 11 3|4 de la mañana.

De la comandancia de Policía de Barrancas nos comunicaron que efectivamente se había ahogado en dicha laguna una persona llamada Eulogio Díaz, de más o menos 25 años de edad, en circunstancias que se encontraba bañándose.

El cadáver aún no ha sido encontrado.

EN EL CENTRO DEMOCRATICO ITALIANO

La fiesta del Sábado

Hoy Sábado, a las nueve P. M., se llevará a cabo en el Centro Democrático Italiano, una fiesta social a beneficio de la Cruz Roja Italiana, cuyo programa es el siguiente:

Concierto por el señor A. Scampini, señora Orlandini y el profesor Ettore Contrucci.

Monólogo "Lo Sciopero dei Fabi", recitado por el señor Tiono.

Gran baile de máscaras. Las personas que tomen parte en él serán previamente reconocidas por la comisión.

CHOQUE DE VEHICULOS

Como a las 9 de la noche se produjo un choque entre el victoria 297 y el auto 3294.

El hecho ocurrió en la calle de Compañía esquina de Teatinos.

El auto resultó con algunos desperfectos en el parabrisas.

ALLANAMIENTO

Antenoche, a las 8 1|2 el inspector de la Sección de Seguridad, señor Juan B. Fuenzalida, en compañía de varios agentes allanó un garito de la avenida Hipódromo Chile número 1440.

Sorprendió a 8 individuos jugando al monte y los redujo a prisión.

El juzgado condenó a los jugadores a pagar una multa.

PRIMER CENTENARIO DE LA JURA DE LA INDEPENDENCIA

Hoy se dará comienzo en San Bernardo a las festividades que con motivo del primer centenario de la jura de la Independencia y en celebración de la batalla de Chacabuco, se llevarán a cabo en esa ciudad.

Sobre la iniciación de un sumario

El hallazgo de restos humanos en una casa de la calle Ejército. —Lo que habría de verdad al respecto

Informábamos ayer que, tarde ya, nos habíamos impuesto de la iniciación de un sumario mandado instruir por el juzgado de turno para conocer la verdad de lo ocurrido en lo referente a un hallazgo de posibles restos humanos en una casa de la calle del Ejército.

Dimos cuenta de la forma en que llegó este hecho a conocimiento de la policía y de las informaciones que nos prometió dar por ayer el juez del crimen de turno, señor Rondanelli.

El asunto, en realidad, presentaba características de interés que se realzaban aún más con la intervención que le cupo a la policía y al juzgado del crimen, el cual, como digimos en nuestra primera información, iniciado ya el sumario correspondiente, ordenó se practicara un examen de los restos encontrados entre las basuras que conducía un carretón de la policía de aseo.

Por la tarde conversamos con el juez señor Rondanelli sobre el particular en la esperanza de conocer algunos detalles precisos y explicativos acerca del hallazgo.

El señor Rondanelli nos manifestó que el hecho carecía de importancia, que no se trataba de nada grave y que, por el momento no nos podía adelantar mayores informaciones por encontrarse el asunto en estado de sumario.

Le pedimos, entonces, algunos datos de los dados a conocer en el parte policial que sirvió de base a la acción de la justicia y también en parte, ya que no conocíamos su texto, a la publicación que dimos en el número anterior.

El señor juez hizo referencias nuevamente a lo del sumario y se disculpó además, manifestándonos que, dicho parte servía para facilitar las investigaciones ordenadas practicar por el juzgado.

Desistimos de nuestros propósitos, pero, particularmente hemos podido conocer algunos otros detalles sobre este mismo hecho.

Sabemos positivamente que los restos encontrados no corresponden a un cuerpo humano y que en las investigaciones policiales se ha llegado a esta conclusión después de ahondar debidamente las diligencias y averiguaciones del caso.

Los restos encontrados, según nuestras informaciones, pertenecen a un cuerpo artificial que un médico conformó para practicar estudios.

ENCONTRADA MUERTA

La señora Elcira Gaete, domiciliada en Serrano N.o 9, dió cuenta a la policía de haber encontrado muerta en una de las piezas de su casa-habitación, a su sirviente Cecilia, cuyo apellido ignora, por haberla tomado a su servicio sólo algunos días antes. 1

EL SUB-SECRETARIO DE JUSTICIA

Ayer regresó de Valparaíso el Subsecretario del Ministerio de Justicia, señor Alvaro Casanova.

LOS AVICULTORES MAS EXPERTOS EN TODOS LOS PAISES USAN LOS

REMEDIOS Y REGULADORES

Pratts

PARA AVES DE CORRAL

Usted también puede disfrutar de sus beneficios.

Principie haciendo ensayos y comprobará el acierto de las recomendaciones.

Regulador de PRATT para Aves de Corral

Es el preventivo más eficaz para todas enfermedades comunes a las aves. Actúa como un tónico así como un digestivo. Purifica la sangre. Agregado al alimento común (en cantidades muy pequeñas), hace una asimilación y aprovechamiento completo de toda la sustancia nutritiva. Usado con constancia, mantiene sanas, fuertes y vigorosas a las aves y hace que las gallinas pongan más huevos.

Remedios de PRATT para Aves de Corral

Para crup (moquillo), **para bronquitis, para cólera, para anemia, para cabeza dolorida** (viruela loca), **para diarrea blanca, para boqueos, para patas costrosas. Untura para piojos de cabeza, Mata-piojos líquido y en Polvo. Desinfectante para corrales.**

Pida folletos gratis y precios a los únicos importadores de los **Productos de PRATT.**

Cia. SUECO-CHILENA -:- Holmgren Hnos. y Cia.

ESTADO 30-36. — CASILLA 2733

1368-16-b

ISLA DE PASCUA

Las personas que deseen contribuir con socorros para los leprosos y niños de la Isla de Pascua, pueden enviar las especies nuevas o usadas, ya sea de ropa de cama o de vestir u otros utensilios de uso doméstico, semillas, herramientas o artículos alimenticios, a Rosas 1165 o al convento de los Rdos. Padres Capuchinos en Santiago.

20-b

Ecos del fallecimiento

DEL SEÑOR DON MARCIAL MARTINEZ

Nota de condolencia del Gobierno británico. — Respuesta del Ministro de Relaciones

El Ministro del Gobierno británico acreditado ante nuestro país, Mr. Francis Stronge, ha enviado al Ministerio de Relaciones Exteriores, la siguiente nota de condolencia por el fallecimiento del distinguido hombre público don Marcial Martínez:

"Santiago, 11 de Febrero de 1918.—Señor Ministro:

Confío en que Vuestra Excelencia me permitirá expresarle cuán sinceramente hemos acompañado al pueblo chileno en la pérdida que ha experimentado con la muerte del señor don Marcial Martínez.

Al comunicarle mi pésame, sé que no hago más que anticiparme a los deseos del Gobierno de Su Magestad, sobre todo si se tiene en vista que don Marcial desempeñó en una época el cargo de Ministro de Chile en la Corte de St. James. —(Firmado). — **Francisco Itronge**".

El Ministerio de Relaciones contestó la nota anterior en la siguiente forma:

"Santiago, 15 de Febrero de 1918.

Señor Ministro:

Tengo el honor de acusar recibo de la atenta nota de esa Legación fechada el 11 del presente, en la que Vuestra Excelencia se sirve manifestarme su condolencia por el reciente fallecimiento del distinguido ciudadano y ex-Ministro de Chile ante Su Magestad Británica, señor don Marcial Martínez.

Al expresar a Vuestra Excelencia mis muy cordiales agradecimientos, aprovecho la oportunidad para reiterarle las seguridades de mi alta consideración. — (Firmado). — **Guillermo Pereira.**"

ASPIRANTES A OFICIALES DE POLICIA

Ayer se efectuó la recogida de los jóvenes que han ingresado al Curso de Aspirantes a Oficiales de Policía, el que se encuentra a cargo del Inspector señor Humberto Contreras.

Han ingresado a dicho curso los siguientes jóvenes: Ismael Rodena Bravo, Julio Quintana Fuentes, Lorenzo Moreno Loyola, Ignacio Acuña Martín, José Berleg Schneider, Octavio Carrillo Badilla, Santiago Farías Espinosa, Ramón Contreras Donoso, Humberto Haydn Herrera, Abelardo Valdivieso Olivares, Hector Rojas Baeza, Oscar de la Cuadra Gómez, Carlos Cataldo Vásquez, Humberto Fuenzalida Ríos, Carlos Rase Gaete, Vicente Salinas Guzmán, Edmundo Ruiz Rodríguez, José Miguel Henríquez Yáñez y Darío Valdés Quijada.

Este curso de aspirantes será por el término de un año y funcionará en el local de la 3.a Comisaría.

AGENTES DE ADUANA

El Ministerio de Hacienda ha reconocido a los siguientes señores, como agentes autorizados de Aduana:

A don Ruperto Roa Pérez, como agente especial de los señores Nieto y Cía., para el despacho de las mercaderías que lleguen a su consignación al puerto de Valparaíso.

A don Pedro Luis Núñez, en Iquique, como agente de la Sociedad Comercial Harrington, Morrison y Cía.

A don Juan de D. Aguirre, de The Nitrate Agencies Limited, en Iquique.

A don Lorenzo Peralta, don Duitio Carbone y don Enrique Rojas, de Williamson Balfour, en Valparaíso.

Y a los señores: Eduardo Morgado Román, en Coquimbo; Juan Giovanelli, en Caldera; Guillermo Letcher, en Antofagasta; Pedro Santibáñez y Enrique Delpino Devoto, en Valparaíso; Luis Román Mellafe, en Los Andes; Armstrong y Schuyler y Eugenio Delpino, en Talcahuano; y Pedro Eliseth, en Coronel.

SOCIEDAD DE SEGUROS MARITIMOS

Se ha autorizado a la Sociedad extranjeros de seguros marítimos, denominada "Escandinavia", constituída y domiciliada en Dinamarca, para que establezca agencias en nuestro país.

LA COLONIA

FLORES DEL CAMPO

Se vende en las buenas Perfumerías, Boticas, Droguerías, Tiendas y en los principales establecimientos de esta República. 18-b

La jornada de ocho horas

El Ministerio de Guerra ordena que se le establezca en las fábricas y Maestranzas del Ejército

Los diversos gremios obreros del país vienen alimentando desde hace algún tiempo la aspiración de que los dueños de establecimientos industriales implanten en sus talleres o fábricas la jornada de ocho horas de trabajo.

Es del dominio público la noticia, que el Gobierno ha dado el ejemplo en esta materia, dictando un decreto, siendo Ministro de Industria Obras Públicas y Ferrocarriles, el señor don Malaquías Concha, en el cual se establece la jornada de ocho horas en las diversas Maestranzas de los Ferrocarriles del Estado.

Con fecha de ayer el Ministerio de Guerra ha decretado que se apliquen a la Fábrica y Maestranza del Ejército y demás reparticiones industriales de su dependencia, las disposiciones sobre el trabajo dictadas en el decreto referido del Ministerio de Industria y Ferrocarriles.

Además de la limitación de las horas de trabajo el decreto que nos ocupa contiene disposiciones referentes a la salubridad e higiene de los talleres.

TEMPERATURA

Ayer tuvimos. Bajo Máxima: 27.6. Mínima: 12.4.

A cielo descubierto. Máxima: 50.7. Mínima: 10.6.

PARA LOS AGRICULTORES

El conocido industrial don J. Nicolás Rubio ha enviado a los agricultores la siguiente circular:

"Los resultados por demás satisfactorios que he obtenido con el cultivo de los frejoles "milagro", en años anteriores y en el presente, me inducen a darlos a conocer a Ud. convencido de que puede serle beneficioso cultivarlos a su vez.

Este frejol, además de sus excelentes cualidades culinarias tiene ventajas insuperables por su rendimiento y rapidez (demora tres meses), y está llamado a ser el preferido para la exportación.

La mejor manera, a mi juicio, de poder apreciar en todo su valor el cultivo de este frejol, sería visitando las plantaciones. He sembrado este año una cantidad apreciable, y las siembras están en condiciones de poder imponerse en sus diferentes fases, del desarrollo y producción de la planta; las hay en diversas clases de terrenos, ya gruesos o delgados, y entre las plantaciones de árboles de mis quintas, de modo que dan idea exacta de sus excelentes propiedades para adaptarlos a todas clases de terrenos.

El año pasado, como consecuencia de los resultados que yo obtuve con este frejol, se despertó un gran interés entre las personas que tuvieron oportunidad de conocerlo y llegó a obtener el precio tan subido a $ 180 la fanega; y debo prevenirle que no pude atender ningún pedido de los muchos que me hicieron, porque había comprometido mi cosecha con una firma de Valparaíso que los tomó para llevarlos a la Argentina, reservándome únicamente dos cientas fanegas que yo necesitaba para semillas.

Sin embargo, como es público y notorio, aquí los siguieron vendiendo algunas personas que no quisieron perder la oportunidad de hacer un negocio fácil, dando como "milagros" una mezcla de arvejilla, caballeros chicos, triguitos y otros que se le asemejan en la forma, pero nunca en sus cualidades.

Duro es consignar lo anterior, pero se dice que han vendido esas semillas como de mi procedencia, y muchos podrían culparme del engaño, y en el mejor de los casos, tener una idea falsa de las cualidades del frejol, ya que sus resultados no podrían ser en ningún caso los esperados, debido a la mezcla que componía la semilla que sembraron.

La única semilla verdadera del frejol "milagro", es la que yo he formado con una pequeña cantidad que me regaló un francés, y el nombre que lleva se lo puse en vista de su admirable rendimiento. De modo que nadie puede asegurar que ha sembrado el verdadero frejol "milagro", y toda persona que desee estar segura de la semilla que va a sembrar, debe solicitarla del suscrito.

Si Ud. tuviera interés por hacerse de una buena semilla que le dé garantías de éxito, tendría mucho gusto en mostrarle mis siembras en Rancagua, en mis fundos La Emperanza, Santa Leonor, San Rafael; en mis quintas El Estanque y Santa Julia, todos muy cerca de la estación; en Rosario, en mi fundo Tipaume; en El Olivar, fundos La Isla y San Manuel, cuyos administradores tienen orden de mostrar las siembras a toda persona que lo solicite.

Toda clase de detalles para el cultivo de este frejol pueden pedirse al suscrito.—**J. Nicolás Rubio**, Casilla 42. Rancagua.

Entrevista con el consul de Rusia señor de Chmyzowsky

RUSIA NO QUIERE O NO PUEDE LUCHAR MAS.— CONSECUENCIAS DE ESTE HECHO PARA LOS ALIADOS

EL PUEBLO RUSO DESFALLECE EN CIRCUNSTANCIAS TRAGICOMICAS

La actitud y las aspiraciones de Polonia.--Los Polacos en Chile

CON EXCEPCION DE UNO, TODOS LOS REPRESENTANTES DE RUSIA HAN DESCONOCIDO AL GOBIERNO MAXIMALISTA

Lenine no se llama Lenine. Trotzky no se llama Trotzky. Krylenko oculta también su verdadero nombre

LOS BOLSHEVIKIS HAN RECIBIDO DINERO Y TIENEN COMPROMISOS CON LOS ALEMANES

UKRANIA NO EXISTE CON ESE NOMBRE.— PROTESTA DE LOS POLACOS CONTRA EL TRATADO DE PAZ ENTRE LOS IMPERIOS CENTRALES Y UKRAINA.

Don Miguel de Chmyzowsky, Cónsul de Rusia

Los acontecimientos que se suceden en Rusia desde hace varios meses, han provocado una situación caótica que no permite a los simples extranjeros, espectadores, orientarse de una manera debida para comprender semejante estado de cosas y menos para poder prever qué giro llegarán a dar a la constitución interna y a la política exterior de tan vasto país los distintos elementos y tendencias que allí predominan en la actualidad.

Con el propósito de conseguir algunas informaciones de fuente autorizada a este respecto, hicimos ayer una visita en su residencia de la calle Molina, al culto y diligente Cónsul de Rusia, señor Miguel de Chmyzowski, quien con toda amabilidad y en forma bien interesante por cierto, se sirvió absolver nuestro interrogatorio.

—¿Qué opina, señor Chmyzowski, de la orden de desmovilización de los ejércitos rusos que acaba de firmar el Gobierno maximalista?

—Por graves que sean sus consecuencias, ese es un acto que necesita ser examinado con toda calma y sangre fría.

Rusia no quiere o no puede luchar más; tal es el hecho brutal que precisa tomar en consideración, toda vez que, como factor militar la Rusia no existe ya y los aliados disponen ahora de un elemento menos, sin el cual habrá que proseguir la lucha si quieren vencer.

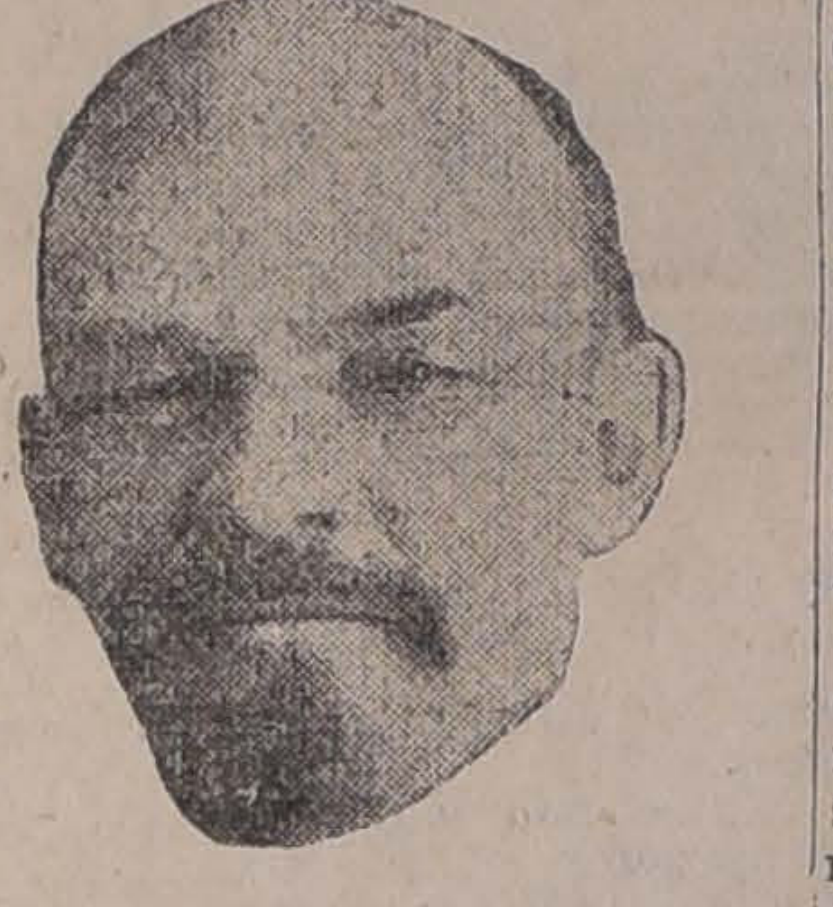

Nicolai Lenine, cuyo verdadero nombre es Cederblum

El desfallecimiento del pueblo ruso es tanto más doloroso cuanto que se ha producido en circunstancias más bien tragi-cómicas.

Es trágico, en efecto, ver a un gran pueblo cometiendo una traición no solamente odiosa desde el punto de vista moral, sino nefasta y desgraciada para el porvenir de la misma Rusia; y es cómico presenciar las conferencias de paz entre Lenine, Trotzky y compañía, por un lado, que se titulan apóstoles de la revolución y de la justicia social, y por otro, a los representantes de Guillermo II, Carlos de Austria, Fernando y Mohamet,—cuatro monarcas que no han conocido otro derecho al poder que el proveniente de la supuesta voluntad divina.

Pero, en todo caso, no es éste el momento de examinar la situación creada por la actitud de los bolsheviki: lo que más me preocupa es la suerte de nuestro pueblo y de nuestra querida patria polaca, afectada en sus esperanzas por la traición de los maximalistas.

—¿Y ante esta situación, qué actitud adoptará Polonia?

—Creo firmemente que la guerra ha templado el alma de los polacos y que las numerosas pruebas porque ha tenido que pasar nuestro pueblo, lo han enseñado a resistir las mayores desgracias. Así, pues, las bases morales de nuestra política no se destruirán por la traición de los maximalistas y si ya no podemos contar con las divisiones rusas, esto no es razón para olvidar que el alto ideal de la libertad y de la justicia porque nos hemos sacrificado, nos ordena proseguir la lucha.

Esto lo digo yo desde el punto de vista polaco, pues la Rusia representada en este momento por una banda de judíos aventureros o agentes alemanes acepta a lo que parece la dominación prusiana, prefiriendo someterse a ella antes que continuar la guerra.

La Polonia aspira a su independencia real y efectiva, de manera que los 28 millones de hombres de nacionalidad polaca que se hallan sometidos a las soberanías extrañas de Austria, de Prusia y de Rusia, integren unidos en la totalidad de nuestro territorio patrio. un estado libre y que pueda gobernarse, conforme al deseo de sus habitantes, ya sea como República o como monarquía constitucional. Y necesitamos también que nos sea reintegrada nuestra salida al mar: el puerto de Gdansk al cual los alemanes han hecho llamar Dantzig. Estos anhelos que no pueden ser más legítimos han merecido el apoyo de los aliados y a ellos se refirió el Presidente Wilson en forma concreta, en uno de sus últimos discursos.

Ultimo retrato de Braunstein, alias León Trotzky

—Según lo que acaba de expresarnos, ¿usted, como funcionario consular, ha desconocido la autoridad de los maximalistas?

—Puedo decirles que ninguno de los miembros del Cuerpo Diplomático o del Cuerpo Consular ruso reconoce a los llamados Lenine y Trotzky, con excepción, creo, de un antiguo Encargado de Negocios en Lisboa.

Nada menos el Ministro actualmente residente en Chile, señor Alejandro Schertbatzkoy, que se halla acreditado ante los gobiernos de Brasil y Uruguay, caballero de vasta cultura y que tiene una carrera diplomática brillante, es sinceramente anti-maximalista hasta el punto de que aunque ha recibido comunicaciones oficiales de Trotzky no las contesta porque no reconoce a éste ninguna autoridad y por lo tanto no puede volver a Rusia, mientras dure el poder de los usurpadores.

—¿Por qué, refiriéndose a los jefes bolshevikis, dice usted "los llamados" Lenine y Trotzky? ¿Acaso, no es ese su verdadero nombre?

—No, puesto que son judíos semitas, lo mismo que los delegados a las conferencias de Brest-Litovsk, que se hacen llamar Kameniew y Zinoview y el generalísimo maximalista que ha sustituído su nombre por el de Krylenko, a fin de que lo crean ruso auténtico.

El verdadero nombre de Lenine es Cederblum.—Trotzky se llama Braunstein. El generalísimo no es tal Krylenko, sino Aron-Abraham y Cederbaum y Apfelbaum son los nombres que corresponden legítimamente a los delegados Kameniew y Zinoview.

—¿Y tienen todos ellos compromisos con los alemanes?

—Creo que es aquí poco conocido el hecho de que el autor del atentado de 1887 contra el Emperador Alejandro III fué un hermano de Cederblum alias Lenine. Por eso no es extraño que éste haya gozado de un destierro bastante agradable en Cracovia aún después de la declaración de guerra y que hasta cierto punto fuese persona grata al Ministro Stürkh, quien no tuvo empacho en dejarlo pasar a Suiza en plena guerra, sin temor alguno de que se llevara los planos de la fortaleza de Cracovia.

En Suiza, Cederblum—Lenine—estuvo luchando por defender los derechos de las nacionalidades, pero únicamente por los de Rusia, sin fijarse en los de Serbia, Croacia, Eslovenia, Polonia, Lituania, Bohemia, etc., porque estas naciones podían portarse mal con un gobierno que ha sido muy amable con el libertador del mundo, según se cree el mismo Lenine.

Después de la caída del zarismo, se ha conocido la procedencia del dinero gastado por el Comité revolucionario del Soviet: sábese positivamente que Braunstein—Trotzky—recibió diez mil dólares de los alemanes de Estados Unidos antes de embarcarse para Europa. Trotzky fué el instigador de los motines sangrientos de Petrograd en Julio de 1917 a raíz de los cuales el fiscal, Kavinsky, lo hizo arrestar. Sin embargo, Zarutin, judío también como él, que desempeñaba el Ministerio de Justicia con Kerensky, lo dejó en libertad, junto con Lounatschaki acusado entonces de igual crimen y actualmente comisario del pueblo en el ramo de instrucción pública.

Koslovsky, colaborador del diario "Pravda", recibió dinero de Alemania y también Aron Abraham—alias Krylenko—obtuvo recursos de la misma procedencia por conducto de su esposa.

—¿Cuál es su opinión sobre las negociaciones de paz con Ukrania?

—Ukrania no existe. Ya he tenido ocasión de corregir a varias personas cuando repiten ese nombre erróneo. La región a que se refieren se llama Ukraina. Esta palabra viene de la voz rusa "krainy" que significa extremo del país, por ser los territorios que la componen como la última parte o la extensión hacia el mar de la Rusia propiamente dicha.

Todas las sociedades polacas de Europa han manifestado ya su indignación al tener noticia de que Alemania y Austria al firmar la paz con Ukraina, entregando a este país algunos distritos que son netamente polacos y dentro de poco el centro polaco de Santiago "Ignacio Domeyko" se asociará cablegráficamente a esta protesta.

—¿Es numerosa la colonia polaca en Chile?

—La colonia polaca en Chile es poco numerosa: habrá aquí alrededor de tres docenas de compatriotas míos.

Es singularmente satisfactorio para nosotros el resultado que la tarea de colectar fondos para los huérfanos y viudas polacos de la guerra ha producido en Chile, pues se ha logrado remitir al Comité de Vevey, Suiza, más de cuarenta mil francos, suma que ni las colonias más numerosas que hay en Brasil y Argentina, han podido reunir. La actividad y empeño del presidente del Círculo Polaco, Ignacio Domeyko, señor B. Sydow, determinaron tan halagüeño resultado.

TERMAS DE PANIMAVIDA

Las preferidas del gran mundo, por sus aguas, su clima y gran confort.

Baños de Barro Radioactivos

Ferrocarril diario a la puerta.—Telégrafo Comercial.—Servicio Médico, Religioso, Masagista y Botica

Orquesta Permanente

Fotografía, Peluquería y Bar.—Salón de Billares y de Pocker.—Cancha de Tennis y Tiro al Blanco.

EL VIAJE IDEAL

Salir de Santiago con el expreso. Pedir por telégrafo el magnífico auto Dodge, que el concesionario adquirió para este servicio, y por espléndido camino estarán en PANIMAVIDA a las 2 1|2 en lugar de las 5 1|2 P. M.

Más datos: a la propietaria: Sociedad Vinos de Chile, Vicuña Mackenna N.o 20, o directamente a su concesionario.

Próximamente: Gran estreno de la Cancha de Carreras.

VIRGILIO LAZZARI F.

1303-18-b

LABOR DE UN CHILENO EN LOS ESTADOS UNIDOS

Distinción de que es objeto el señor Alberto Ried.—Nota de nuestro Cónsul, señor Castro.

El Cónsul de General de Chile en Nueva York, señor Carlos Castro Ruiz, ha enviado a nuestro Gobierno la comunicación que insertamos a continuación y que se relaciona con la labor de acercamiento intelectual que el señor Alberto Ried, corresponsal de nuestro diario en Estados Unidos, ha desarrollado en la América del Norte.

Nueva York, 5 de Diciembre de 1917.—Señor Ministro: El 28 del mes ppdo. fuí invitado por el National Arte Club de esta ciudad, a una velada con que se debía clausurar la exposición panamericana dedicada a los libros y publicaciones impresas en todo el continente durante el año.

La institución de mi referencia, es la más importante que existe en Estados Unidos, ya que congrega en su seno a cuanto hay de más distinguido en el mundo del profesorado y de los hombres de letras en todo el país.

Presidieron la sesión las siguientes personas:

Doctor Hamlin Garland, director general de la exposición y autor norteamericano de reconocidos méritos.

Profesor Peter Goldsmith, prestigioso miembro de la Universidad de Columbia y ex-delegado a multitud de congresos latino-americanos.

Doctor John G. Agar, presidente del National Arts Clubs.

Señor Edouard J. Wheeler, editor de Current Opinions, uno de los centros editoriales más reputados en Nueva York.

Profesor Frederic Louis Pattee, profesor de literatura y catedrático del State College of Pensilvania y especialmente invitado para que hiciera uso de la palabra el literato chileno, señor Alberto Ried.

Se abrió la sesión con un discurso del doctor Garland, quien enunció los resultados obtenidos en aquel certámen, declarando, entre otras cosas que del acumulamiento de opiniones se llegaba a la conclusión de que en los Estados Unidos, los autores literarios, en el sentido más alto de la palabra, iban camino de la desaparición total, por obra de los editores y de los autores, que satisfaciendo las necesidades de un público democrático, concretaban sus energías a la producción literaria mediocre y por lo tanto falaz. Presentó en seguida al señor Ried, con encomiásticos conceptos hacia Chile y hacia la juventud estudiosa de nuestro país. El señor Ried habló con precisión y claridad sobre el estado en que se encuentran en nuestro país los dichos autores y en general los individuos que se dedican a la labor artística y sobre los esfuerzos que hace cierta parte de la juventud chilena en favor de los ideales de una producción artística levantada y duradera. Terminó hablando con buen acopio de datos sobre el resurgimiento literario y artístico observado en los últimos tiempos tocando al mismo tiempo el tema de la falta de tratados internacionales que rijan en protección de la obra literaria tanto de los extranjeros como de nuestros compatriotas.

El señor Garland, poniéndose de pie, hizo un sincero elogio a nuestra juventud intelectual, representada allí por el señor Ried y pidió al distinguido auditorio, se asociara al voto de aplauso que él, en nombre de los literatos norteamericanos, quería hacer llegar a los vigorosos y nobles colegas de Chile, agregando, que la juventud de los Estados Unidos debería imitar sin dilaciones al grupo de hombres jóvenes de Chile, que luchan honradamente, desinteresadamente por tan elevados principios de cultura.

Tuvieron también palabras análogas de elogio para con nuestra juventud intelectual, el probado amigo de Chile, profesor Peter Goldsmith y el profesor Pattee. Ambos hicieron uso de la palabra a continuación del señor Ried, desarrollando temas, el primero relacionado con los poetas latinoamericanos y el segundo con la decadencia literaria de los Estados Unidos, vinculada directamente, según él, a la falta de los ideales y del desinterés que se dejaba notar existen afortunadamente en Chile, y cuyos altos propósitos ponderó con entusiasmo. Al terminar la sesión, el presidente del Club me confesó que la conferencia del señor Ried, era la más brillante de las dadas este año en esa institución, agregando que se publicaría en las ediciones de Current Opinions muy en breve.

Me es grato transmitir a Ud. estos antecedentes, que honran tanto al señor Ried como al nombre de nuestro país.—Dios guarde a Ud.—**Carlos Castro R.**

LICEO DE NIÑAS DE PUNTA ARENAS

Se ha decretado la reorganización del Liceo de Niñas de Punta Arenas, nombrándose directora de él, a la señorita Lucila Godoy, que actualmente es profesora del Liceo de Los Andes.

En el decreto se establece que su anterior directora, señora Aurora Arriagada de Marín, conservará su derecho a la jubilación.

TELEGRAMAS SOBRANTES

En las oficinas del Telégrafo Comercial hay los siguientes:

Oficina Central. — Desconocidos: Lidia de Sanhueza; ausente: Hernán Lillo.

Oficina Estación Alameda: Zoraida Araya.

Oficina Independencia: M. de la Cruz Flores.

Oficina Recoleta: María Peña.

Oficina Vicuña Makenna: Perrier.

Oficina Catedral: Luisa Toro, Jacinto Nachar.

Oficina Providencia: María 37, pieza 8.

MARTILLERO DE HACIENDA

Se nombró martillero de hacienda de La Victoria, al señor Delfín González Correa, actual martillero público del mismo departamento.

JUNTA DE BENEFICENCIA

Por decreto del Ministerio del Interior, se ha nombrado miembro de la Junta de Beneficencia de La Unión, a don Diego Montesinos.

EXPLOTACION DE CANTERAS

El Gobierno ha concedido a la empresa constructora del puerto de Valparaíso, el permiso necesario para la explotación de las canteras existentes en la puntilla de la Caleta Las Osas, de dicho puerto.

La piedra que se extraiga se destinará únicamente a las obras del puerto, quedando sometida su explotación a las condiciones que imponga la Dirección de Artillería y Fortificaciones de la Dirección General de la Armada.

ESCUELA DE MEDICINA

Los sueldos del personal de la Escuela de Medicina serán pagados por el secretario los días Lunes, Martes y Miércoles de la próxima semana, de 10 a 11 A. M.

SOCIEDAD COMERCIAL DE ABASTOS

Se ha autorizado la existencia y se han aprobado los estatutos de la sociedad anónima denominada "Sociedad Comercial de Abastos", que tiene por objeto establecer la matanza en el Matadero de Concepción, y en general, efectuar todos los actos civiles y comerciales que tengan relación con el ramo de abastos.

Educación

Profesores de Instrucción Primaria. — Una comisión compuesta del presidente de la Sociedad de Profesores de Instrucción Primaria señor Aniceto A. Gallardo y de los directores señores Ramón L. Ortúzar y Moisés Beas, puso ayer en manos del señor Ministro de Instrucción Pública la nota que insertamos a continuación pidiendo la derogación de las disposiciones que obliga a abrir la matrícula de las escuelas el 20 de Febrero:

"Santiago, 15 de Febrero de 1918.—Señor Ministro:

El reglamento interno para las escuelas primarias aprobado por el decreto supremo número 906, de 1 de Abril de 1899, expresa en los artículos 16 y 17 lo siguiente:

Artículo 16. La matrícula se abrirá ocho días antes del primero de Marzo y se cerrará el 1.o de Junio en las escuelas urbanas. En las rurales se abrirá en la misma fecha y estará abierta durante todo el año.

Artículo 17. Hasta el 1.o de Marzo el director o preceptor matriculará a los niños durante todas las horas hábiles y desde el 1.o de Marzo señalará para la matrícula una hora diaria a lo menos, fuera de las destinadas a la enseñanza. Después del 1.o de Abril no se admitirá ningún niño de primera sección.

La práctica de las disposiciones de los artículos citados viene demostrando desde hace varios años que ellas son deficientes y que se hace necesario una reforma.

En efecto, los padres de los educandos o los apoderados no matriculan a sus hijos en la época citada por el Reglamento, sino que lo hacen a contar desde el 1.o de Marzo, fecha en que principia el funcionamiento de las escuelas primarias y otros servicios públicos, tanto porque sólo entonces vuelven las familias de su veraneo, como porque no acostumbran llevar los niños a la escuela antes que principien las clases. Esto se observa en las escuelas de las ciudades, pero en las rurales este atraso es aún mayor, pues los trabajos de las cosechas agrícolas retienen a los niños en dichas faenas hasta fines de Marzo.

Por lo que respecta a los maestros estos en cumplimiento de sus obligaciones deben acudir diariamente a la escuela desde el día 20 de Febrero, donde su trabajo es nulo por las circunstancias ya enunciadas.

Por otra parte, debido al retardo en la aprobación de los presupuestos, los maestros se ven imposibilitados por falta de sus escasos sueldos para disfrutar en el campo o en la costa del merecido descanso a que tienen derecho para recuperar las energías gastadas en el año escolar.

En atención a lo expuesto la Sociedad de Profesores de Instrucción Pública solicita respetuosamente al señor Ministro la derogación de los artículos 16 y 17 del Reglamento y que en su reemplazo se decrete que las clases y matrícula empiecen el primer Lunes de Marzo de cada año.

Como estas reformas, señor Ministro, no perjudican el funcionamiento regular de las escuelas, y en cambio se hace un positivo beneficio para la salud y bienestar del profesorado de la República, confiamos en que el señor Ministro las aceptará y pondrá en práctica con lo que comprometerá la gratitud del magisterio y de la sociedad que representamos."

EXPRESION DE GRACIAS

Damos nuestros más expresivos agradecimientos a las personas que se sirvieron acompañar a la última morada los restos de nuestro inolvidable padre, abuelo y suegro don

ENRIQUE CINTOLESI

fallecido el 13 del actual, en esta ciudad.

Vaya también nuestro más sincero reconocimiento a todas las personas que se asociaron a nuestro duelo.

LA FAMILIA.

DEFUNCION

Habiendo dejado de existir mi hermano don José Dolores Muñoz R., sus restos fueron sepultados privadamente en el Cementerio General de Santiago el Jueves 14 del actual.—**Leonidas Muñoz R.**

NUEVO Y SELECTO SURTIDO

Calidad y clases inmejorables, dibujos y colores novedad, tejidos modernos chic, expone continuamente, sin liquidaciones ni por fechas determinadas, por venderlo todo cuanto produce en fábrica.

ESTADO 266 — La Corbatinera — PUENTE 750

Sus precios son de fábrica, tanto para sus acreditadas corbatas como para sus legítimos suspensores President y otros, cuellos, camisas, colleras, camisetas, calcetines, pañuelos, etc. Comprando tres, grandes rebajas.

☞ VISITELA

LOTERIA NACIONAL ARGENTINA

Habiéndose producido últimamente en Chile algunas falsificaciones de billetes y listas oficiales de la Lotería Nacional Argentina la Agencia Chilena de LEONIDAS ROJAS hace ver a los aficionados la conveniencia de encargarlos directamente a Buenos Aires.

Próximos sorteos:

Febrero 28: de 80,000 nacionales. — El billete entero vale: $ 19 argentinos, $ 33 chilenos o 42 francos, Un quinto vale: $ 5 argentinos, $ 9 chilenos u 11 francos.

Marzo 7: de 150,000 nacionales.—El billete entero vale: $ 35 argentinos, $ 60 chilenos o 72 francos. Un décimo, vale: $ 5 argentinos, 9 chilenos u 11 francos.

Marzo 13. 20 y 27: de 80,000 nacionales.—El billete entero vale: $ 19 argentinos. $ 33 chilenos o 42 francos. Un quinto vale: $ 5 argentinos, 9 chilenos u 11 francos.

Las órdenes deben enviarse por carta certificada a la Agencia Chilena de

LEONIDAS ROJAS

CORRIENTES 435 :-: CASILLA 1047 :-: BUENOS AIRES.

Informaciones Comerciales, Industriales y Agrícolas

CAMBIO

Febrero 15

El Banco de Chile ha fijado ayer los siguientes cambios:

d/v	Londres	Paris
90	14 £ $ 17.14.29	1.58 1 fr. $ 0.63.29
[illegible]	13 15/16 1 £ $ 17.21.97	1.57 1/4 1 fr. $ 0.63.59
[illegible]	13 7/8 1 £ $ 17.29.73	1.56 1/2 1 fr. $ 0.63.89
[illegible]	13 13/16 1 £ $ 17.37.56	1.56 1 fr. $ 0.64.10

N. York—1 dolar $ 3.65
1 Nacional Argentino 1.62

El Banco Español de Chile fijó ayer los siguientes cambios sobre las plazas que se indican:

Plazas	90 d/v	v.
Londres...	14 1/16	13 7/8
París......	158 1/4	156
Madrid.....	112 1/4	112 3/4
New York		363 1/2

Una peseta al cambio de 114 1/4 vale $ 0.87.52 y al cambio de 112 3/4 vale $ 0.88.69

REVISTA BURSATIL

Acciones de Bancos, Sociedades Mineras, Salitreras, Ganaderas y Agrícolas, Petrolíferas, Industriales, Compañías de Seguros, Bonos, Valor de Metales, Ferias, Matadero, etc.

SITUACION GENERAL DEL MERCADO

Persistió la paralización del día anterior, acentuándose en forma tal, que hizo que el valor de las operaciones disminuyera todavía en más o menos la mitad de lo transado el Jueves.

El monto total ascendió a $ 477,469 en acciones y $ 82,000 en bonos.

En los títulos de sociedades el movimiento de alguna importancia se desarrolló en los siguientes papeles: Llallagua, 1,600 acciones; Caylloma, 1,000; y Gatico, 500.

Los bonos reaccionaron un tanto sobre su flojedad de los días anteriores, habiendo estado más o menos sostenidos en las dos ruedas.

Acciones que subieron

Bancos.—Chile, de 185 a 186; Hipotecario, de 512 1/2 a 515; Italiano, de 4 1/4 a 5.

Mineras.—Llallagua, de 227 a 227½; San José de Oruro, de 0.80 a 1.20.

Industriales. — Gas, de 101 1/4 a 102.

Acciones que bajaron

Bancos. — Español, de 147 1/4 a 146 1/2.

Ganaderas.— Fuego, de 87 1/2 a 86.

TRANSACCIONES

Bancos

Chile.— Subieron. Hubo operación de 26 a 186.

Nacional.—Se vendieron 158 a 45.

Hipotecario.— Subieron. Se colocaron 10 a 515.

Sociedades Mineras

Llallagua.—Subieron. Se transaron las siguientes partidas: 100 a 228 1/4 al contado; 100 a 228, 100 a 227 1/2, 200 a 227, 200 a 227 3/4 y 100 a 228½, Febrero 28; 100 a 228 1/2, 600 a 229 y 100 a 230 para Marzo 14.

Gatico.—Se vendieron 500 a 26 para Marzo 14.

Caylloma. — Colocáronse 1,000 a 11 7/8, Marzo 14.

Sociedades salitreras

Antofagasta. — Se vendieron 82 a 140.

Sociedades Ganaderas

Fuego.— Bajaron. Operación de 30 a 86 1/2 y 91 a 86.

Rupanco.—100 a 39.

Sociedades Industriales

Gas.—Subieron. Se transaron 15 a 101 1/2 y 25 a 102.

Electricidad Industrial.—100 a 93.

Bonos

Caja 8o/o-1o/o.—Subieron. Se vendieron 38,000 a 94 1/4.

Caja 7o/o-1o/o.—Se colocaron 5,000 a 90 (del año 1910).

Hipotecario 8o/o-1o/o. — Subieron. Operación de 14,000 a 94 1/2 y 5,000 a 94 5/8.

Hipotecario 8o/o.—10,000 a 94 1/2.

Garantizador 8o/o.—Hubo venta de 1,000 a 85 3/4.

BOLSA DE CORREDORES DE VALPARAISO

Primera rueda

Telegrama oficial de la Bolsa de Corredores de Valparaíso, recibido ayer en la Bolsa de Comercio de Santiago, a las 11.40 A. M.:

200 Viña, Fbro. 28, 82 1/2
50 Banco Español, 146.
200 Viña, Fbro. 28, 82 3/4.
100 Banco Español, 146 1/2.
1300 Llallagua, Fbro. 28, 228.
100 Viña, Fbro. 28, 82 3/4.
100 Llallagua, Marzo 14, 228.
100 Llallagua, Marzo 14, 228 1/2.
300 Llallagua, Fbro. 28, 227 3/4.
100 Llallagua, Marzo 14, 229.
300 Viña, Marzo 14, 83 1/4.
500 Viña, Marzo 14, 83.
600 Llallagua, Fbro. 28, 227 1/2.
200 Llallagua, Marzo 14, 228 1/2.
400 Llallagua, Marzo 14, 229. —
100 Viña Fbro. 28, 82 3/4.
100 Monte Blanco, Marzo 14, 3 5/8.
500 Llallagua, Fbro. 28, 228.
100 Llallagua, P. H., 226 1/2.
100 Oruro, Marzo 14, 20.
200 Viña, Fbro. 28, 82 3/4.
300 Vacas, 7.
400 Viña, Marzo 14, 83 1/2.
500 San José de Oruro, 1 1/2.

Oro.—Vendedores, a 63.50. Compradores, a 63.20.

Letras. — Vendedores, a 14 1/32. Compradores, a 14 1/16.

Segunda rueda

Telegrama oficial de la Bolsa de Corredores de Valparaíso, recibido ayer en la Bolsa de Comercio de Santiago, a las 3.10 P. M.:

100 Lastenia, Marzo 14, 20 1/2.
100 Gatico, 25 1/2.
300 Loa, Fbro. 28, 41 1/2.
200 Banco Italiano, Fbro. 28, 5.
300 San José de Oruro, 1.20.
100 Caylloma, Fbro. 28, 11 3/4.
200 Gatico, 25 1/2.
100 Viña, Fbro. 28, 84.
1 Sporting Club, P. S., 8,050.
200 Aysen, P. S., a 63.
25 Pan y Galleta, P. S., a 28.
10 Gas Concepción, P. S., 20.
4 Lota y Coronel, P. S., 650.
4 Cerv. Unidas, P. S., 289.

Oro.—Vendedores, a 64. Compradores, a 63.80.

Letras.—Vendedores, a 14 1/32. Compradores, a 14 1/16.

Acciones y Bonos

COTIZACIONES DE ULTIMA HORA

ACCIONES DE BANCOS	Valor pagado	Precio actual
Banco de Chile...............	$ 100	$ 186
Banco Español de Chile...	100	148½
Banco Nacional..............	20	45
Banco Santiago..............	100	132
Banco Popular...............	100	121
Banco Unión Comercial...	20	8
Bco. Hipot. de Chile.........	200	515
Banco Chileno Garantizador de Valores.........	100	119¾
Banco Francés...............		39¾
Banco Italiano..............	20	5
Banco Curicó................		125
SOCIEDADES GANADERAS		
Tierra del Fuego............	£ 1	86
Chile Argentina.............	1	8½
Nuble y Rupanco...........	$ 20	39
Gente Grande...............	£ 1	85
Laguna Blanca..............	1	86
Agrícola de Vallenar......	$ 20	4
Aysen............................	£ 1	75
SOCIEDADES MINERAS		
Llallagua.......................	£ 1	227½
Opioca...........................	1	77⅝
Totoral..........................	$ 10	8
Gatico...........................	£ 1	25½
Oruro............................	$ 20	20
Curanilahue..................	100	163
Lota y Coronel..............	£ 10	585
Monte Blanco................	„ 1	3½
Colquirí.........................	$ 5	4
S. José de Oruro serie A.	£ 1	1
S. José de Oruro serie B.	1	1.20
Caylloma.......................	sh 5	1½
Las Vacas.....................	$ 10	7
Pintados.......................	38	5⅞
Victoria de Lebu............	10	8
San Bartolo...................	20	8
Antequera.....................	£ 1	1.4
Poderosa de Collahuasi...	„ 5	36
Carbonífera Máfil...........	$ 50	102
Disputada.....................	$ 25	11¾
SOCIEDADES SALITRERAS		
Antofagasta...................	$ 25	140
Loa................................	£ 1	41½
El Boquete.....................	5	55
Agua Santa....................	5	175
Lastenia........................	1	21
La Unión........................	$ 20	10¾
Castilla..........................	20	15
Perseverancia................	20	15
SOCIEDADES INDUSTRIALES		
Cons. de Gas de Santiago	$ 50	102
Gas de Valparaíso..........	50	90
Soc. Austral de Maderas..	£ 1	1
Laboratorio Chile............	$ 25	92½
Electricidad Industrial...	50	93
Ref. Az. de V. del Mar....	£ 1	81
Azucarera de Penco........	1	128
Gas Acetileno................	$ 50	10½
Fábrica de Tejidos..........	100	175
Maderas Malvoa............	20	13
Chilena de Tabacos........	20	45
Cervecerías Unidas.........	100	283
Buques y Maderas..........	50	48
Molinera el Globo..........	100	54
Cemento el Melón..........	£ 1	78
Fábricas Unidas Catres...	$ 100	75¼
Transportes Unidos.... ...		40
Mercado de la Vega........	100	100
Manufacturera de Tejidos		150
Feria Izquierdo..............	100	98
COMPAÑÍAS DE SEGUROS		
La Germania..................	$ 25	26½
La Nacional...................	25	605
La América....................	25	57
La Americana................	50	198
La Comercial.................	50	124
La Española..................	10	180
La Unión Chilena..........	50	580
La Italia........................	100	205
La Internacional............	25	100
La Central.....................	25	43
La Francesa..................	50	114
La Nueva España..........	75	115
La Alemana...................	75	200
La Chilena Consolidada..	25	50
La Alianza Chilena........	25	43
La Franco Chilena.........	20	31
La Santiago...................	50	190
La Mapocho..................	50	110
La Araucania................	25	21½
La Iberia.......................	62½	70
SOCIEDADES PETROLIFERAS		
Petróleos del Pacífico......	10	0.50
Sud-Americ. de Petróleos	2	0.40
Pacífico Liberadas..........		2
Patagonia Consolidada....		0.60
SOCIEDADES DIVERSAS		
Bolsa de Comercio..........	1,250	73,500
Club Hípico...................	500	8,200
Hipódromo Chile............	500	950
C. S. A. de Vapores........	100	900
F. C. E. San Bernardo....	100	108
Telégrafo Comercial......	25	34
Telégrafo Nacional.........	50	16
Tattersall.....................	100	140
BONOS		
Caja 6-1 (30 ab. y 31 octubre)		81½
Caja 6-2 (30 en. y 31 octubre)		82½
Caja 7-1 (30 en. y 31 junio)		89½
Caja 7-2 (15 en. y 15 junio)		90
Caja 8-1 (30 ju. y 31 diciem.)		94½
Caja 8-2 (30 ju. y 31 diciem.)		94½
Garant. 6 (30 ju. y 31 diciem.)		92
Garant. 7 (30 ju. y 31 diciem.)		83
Garant. 8 (30 ju. y 31 diciem.)		85¾
Hip. 9- (31 mar. y 30 sept.)		90
Hip. 7-1 (30 m. y 30 spt.)		89½
Hip. 7- 2 ma. 30 sept.)		88½
Hip. 8-2 ma. 31 sept.)		94⅛
Hip. 8-1 (31 ma. y 31 sept.)		94⅛
Hip. V, 8 1 (30 ju. y 31 diciem.)		90¼
Municipalidad 8 (Privilegia.) Abril.		87
Municipalidad 8 (Privilegia.)		88
Caja £ 5°/°		92
Municipalidad (Privilegia) Dibre.		83

PRECIO DEL ESTAÑO

Según cablegrama de Londres, recibido a las 10.55 A. M. de ayer, en la Bolsa de Comercio de Santiago, el estaño se cotiza en la forma siguiente:

£ 322 al contado y £ 319 a plazo.

Comparando estos precios con los del día anterior, resulta una baja de £ 1 al contado y a plazo.

COTIZACIONES DE AYER VIERNES 15

El cobre a £ 110.
El carbón a 110 chelines la tonelada.
El salitre: ordinario a 11s. 3d. Refinado a 11s. 6d.

PRECIO DEL ESTAÑO Y DEL COBRE EN NUEVA YORK

Publicamos a continuación los promedios anuales del precio de estos metales en Nueva York, desde que se inició la contienda europea:

Estaño. (Cents. por libra)

Año 1914.	35.68
Año 1915.	38.71
Año 1916.	43.26
Año 1917.	61.55

Cobre. (Cents. por libra)

Año 1914.	49.05
Año 1915.	85.79
Año 1916.	125.89
Año 1917.	106.12

REPARTIDOR

Con clientela y buenas recomendaciones, necesita el Depósito de la Viña Las Palmeras.

DELICIAS 3410

1356-17-b

BOLSA DE PRODUCTOS SANTIAGO

Operaciones efectuadas hoy en la rueda de las 3 P. M. Todos los precios son por quintal métrico con saco, salvo estipulación contraria.

Trigo blanco.—Comprador a $ 19 60 centavos.

Cebada.—Comprador forrajera vieja, a $ 10, en Santiago, y vendedor a $ 10.50.

Comprador forrajera nueva a $ 10 70 centavos, en Valparaíso.

Frejoles, nueva cosecha.—Transacción de 400 sacos caballeros a $ 60, en Quinta.

Coscorrones, comprador a $ 55, y vendedor a $ 57.

Pallares, comprador a $ 61.

Coscorrones viejos, vendedor a $ 54 en carros.

Harina.—Vendedor candeal a $ 18, en bodega.

Comprador harina flor, marcas determinadas, a $ 14.50.

Papas.—Vendedor amarillas, a $ 17 50 centavos entrega inmediata.

Pasto.—Comprador de segundo corte, a $ 7, en fdo. embarque.

Santiago, 15 de Febrero de 1918.

EL SECRETARIO.

FERIA DEL MATADERO.—PLACER 960, ESTACION SAN DIEGO.— TELEFONO SAN MIGUEL NUM. 10.— SANTIAGO

Remates los Martes y Jueves, a las 2 P. M., y en privado los demás días de la semana.

Transacciones al peso en las ferias del 12 y 14 de Febrero de 1918:

2 bueyes, con 1,425 k., a $ 0.74 1/4.
2 id., con 1,735, a 0.73 1/2.
1 id., con 665, a 0.68 1/2.
4 id., con 2,470, a 0.68.
4 id., con 2,320, a 0.65 1/2.
2 id., con 1,180, a 0.63 1/4.
2 id., con 1,020, a 0.59.
6 vacas con 2,490, a 0.71 3/4.
5 id., con 2,540, a 0.70 1/2.
4 id., con 1,610, a 0.70 1/4.
5 id., con 2,290, a 0.69.
6 id., con 2,830, a 0.69.
1 id., con 460, a 0.68 1/2.
5 id., con 2,020, a 0.67.
5 id., con 2,250, a 0.66 1/2.
10 id., con 4,420, a 0.64 1/2.
2 id., con 760, a 0.64.
5 id., con 2,250, a 0.63 1/2.
12 novillos, con 7,030, a 0.73.
6 id., con 3,570, a 0.72.
6 id., con 3,070, a 0.70 1/4.
6 id., con 2,460, a 0.68.
7 id., con 3,280, a 0.65 1/4.
7 novillos, con 2,900, a 0.65 1/4.
4 torunos, con 2,825, a 0.68.

Ventas de cerdos en el establecimiento Santa Rosa 2222:

30 cerdos, con 3,348 k., a $ 0.98.
4 id., con 403, a 0.98.
63 id., con 5,971, a 0.93.
50 id., con 4,537, a 0.85.
21 id., con 1,528, a 0.85.
15 id., con 2,039, a 0.82.
33 id., con 2,678, a 0.82.
20 id., con 1,908, a 0.80.
29 id., con 2,396, a 0.80.
12 id. con 1,017, a 0.77.
16 id., con 1,196, a 0.74.
14 id., con 1,037, a 0.70.

El ganado debe consignarse a Feria del Matadero, Estación San Diego, y la correspondencia a Placer 960.

REVISTA SEMANAL DE LA FERIA DE PRODUCTOS AGRICOLAS DE URETA & Cía., SUCESORES DE EMTERIO URETA C.—LOCAL: EXPOSICION 170. TELEFONO 42 ESTACION. OFICINA: AGUSTINAS 1085. CASILLA 1340. TELEFONO 995

Trasacciones efectuadas en el remate semanal verificado el 14 de Febrero de 1918:

Afrecho, los 100 kilos, de 8.20 a 8.30.

Afrechillo, los 100 kilos, de 8.30 a 8.40.

Arvejas, los 100 kilos, de 25 a 55.

Avena, los 100 kilos, de 8 a 10.

Ají, los 100 kilos, de 20 a 30.

Charqui, los 100 kilos, de 75 a 97.

Cebada del país, los 100 kilos, de 10 a 10.80.

Cebada inglesa, los 100 kilos, de 16.60 a 25.

Cera, los 100 kilos, de 260 a 270.

Carbón de espino, el saco, de 7 a 7.50.

Carbón blanco, el saco, de 2.30 a 4.80.

Frejoles

Coscorrones, los 100 kilos, de 57 a 58.

Caballeros, los 100 kilos, de 56 a 57.

Bayos chicos, los 100 kilos, de 44 a 56.50.

Bayos grandes, los 100 kilos, de 56 a 57.

Bayos regulares, los 100 kilos, de 53 a 54.

Mantecas, los 100 kilos, de 52 a 53.

Burritos, los 100 kilos, de 54 a 55.

Garbanzos, los 100 kilos, de 31 a 40.50.

Granzas, los 100 kilos, de 12.80 a 15.80.

Harina flor cilindro, el saco, a 13.

Harina de segunda, el saco, a 10.

Harina candeal, el saco, a 12.

Leñas

Espino, la carga, de 9 a 13.20.

Espino, los 100 kilos, de 3 a 3.10.

Espino, el saco, de 2.70 a 2.90.

Blanca, la carga, de 8.50 a 15.

Blanca, el saco, de 2.50 a 2.70.

Eucaliptus, los 100 kilos, de 2.70 a 2.90.

Eucaliptus, la carga, de 16.50 a 18.50.

Maíz

Amarillo, los 100 kilos, de 29 a 30.

Blanco, los 100 kilos, de 27 a 28.50.

Colorado, los 100 kilos, de 27 a 28.

Miel, los 100 kilos, de 85 a 87.

Mantequillas

21 cajitas, Rosario, M. F. C., a 212.
18 cajitas, Polonia, I. V., a 178.50.
13 cajitas, Colchagua, A. G., a 175.
1 Melipilla, D. P., a 176.
20 cajitas, Los Lingues, J. T. L., a 174.50.
20 cajitas, Polonia, G. P., a 174.50.
6 cajitas, Cunaco, F. M., a 173.50.
130 panes, Santa Cruz, L. V. I., a 170.
2 cajitas, Buin, C. R., a 172.50.
1 cajita, Santiago, L. C., a 171.50.
1 cajita, Santiago, L. C., a 170.50.
16 cajitas, Los Lingues, J. B. L., a 166.50.
2 cajitas, Santiago, F. G., a 109.50.
1 cajita, Melipilla, J. L., a 100.

Papas

Cazuelas, el saco, de 17 a 18.

Domas, el saco, de 16 a 17.

Coloradas, el saco, de 14 a 16.50.

Ulloanas, el saco, de 14 a 17.

Pastos

Segundo corte, los 100 kilos, de 6.50 a 6.80.

Segundo corte, el faldo, de 2.50 a 2.60.

Primer corte, los 100 kilos, de 5 5.65.

Primer corte, el fardo, de 1.80 a 2.10.

Paja capotillo, los 100 kilos, de 2.60 a 2.80.

Paja capotillo, el fardo, de 0.70 a 0.75.

Paja larga, el fardo, de 0.60 a 0.62.

Paja larga, los 100 kilos, de 3.50 a 2.70.

Quesos

35, Manantiales, L. C. de E., a 82.50.
15, Trebulco, S. O., a 82.50.
15, Requínoa, J. L. L., a 81.
35, Pahuilmo, J. L. A., a 80.50.
16, Pelvín, A. V. S., a 80.50.
28, El Cardal, J. V. de J., a 80.50.
16, Cunaco, J. F. V. C., a 80.
35, Tinguiririca, L. L. y Cía., a 80.
30, Pichiguao, N. G., a 79.50.
20, Maule, C. C., a 79.
15, Cunaco, J. F. V. C., a 78.
26, Copihue, A. R., a 78.
51, Huique, J. E. de E., a 77.50.
13, Millahue, O. M., a 76.50.
9, Población, J. A. F., a 76.
34, Cauquenes, G. W. M., a 76.
15, Mallarauco, E. L. A., a 76.
40, Compolindo, L. S. O., a 74.50.
25, Mallarauquito, R. M. de M., a 74.50.
15, Gultro, N. G., a 74.50.
34, San José de Toro, L. M. R., a 74.
25, Mallarauquito, R. M. de M., a 73.50.
25, San Javier, L. C. O., a 73.50.
12, Quinta, O. S., a 72.
18, Totihue, J. G., a 72.
44, Requínoa, A. R., a 70.50.
12, Camarico, C. P. P., a 70.
6, Pelequén, M. V., a 70.
5, Victoria de Paine, N. G. E., a 68.50.
12, Pichidegua, A. T. D., a 67.50.
22, Buin, L. L., a 66.50.
25, Quinta, M. W., a 66.50.
28, El Monte, J. M. G., a 66.
6, Copihue, M. L., a 65.
5, Nancagua, H. R., a 65.
19, Codao, P. N. A., a 64.50.
20, Chimbarongo, J. T. I., a 64.50.
24, Buin, L. M., a 62.
2, Buin, L. M., a 59.50.
24, San Carlos, M. de la F. y Cía., a 54.
7, Pelequén, E. M., a 54.50.
14, Cunaco, F. M., a 30.
8, Colchagua, S. S., a 24.
6, Polonia, I. V., a 5.
8, Imitación, Colchagua, S. S., a 33.

Quillay, los 100 kilos, de 35 a 36.

Sal, los 100 kilos, de 11 a 13.50.

Trigo candeal, los 100 kilos, de 20.80 a 22.

Trigo blanco, los 100 kilos, de 20.50 a 21.

NOTA.—Los precios publicados en esta revista son con envase. Remate todos los Jueves de 2 a 6 P. M. La carga por carros completos debe dirigirse al Desvío Gandarillas y por sobornal a la Estación Alameda. Boletos, a Casilla N.o 1340, Santiago.

URETA Y Cía.

MATADERO PUBLICO

Febrero 16 de 1918

Encierra para hoy:

	Vacunos	Ovejunos	Cerdos
Entrados..	333	1273	55
En vara...	31	0	0
Suma......	364	1273	55
Retirados. vivos.,...	0	0	0
Total beneficiados.	364	1273	55

Terneros 31—

PRECIOS DE LAS CARNES DE AYER

Febrero 15 de 1918

			kilo
Carne buey 1.ª clase.	$	1.03 a	105
Id. 2.ª „		96	1.00
Id. 3.ª „		50	95
Carne novillo 1.ª clase		1.00	1.02
Id. 2.ª „		94	98
Id. 3.ª „		50	90
Carne vaca 1.ª clase..		1,02	1.04
Id. 2.ª „		96	1,00
Id. 3.ª „		50	95
Carne cordero 1.ª clase..			1.30
Id. 2.ª „		1.10	1.20
Id. 3.ª „		80	1,00
Carne cerdo 1.ª clase			1.30
Id. 2.ª „		1.20	1.25
Id. 3.ª „		1.00	1.10
Grasa en rama..............		1.15	1.20
Sebo de ovejuno............			70
Cuero de vacuno macho de más de 40 kilo..........................			1.10
id id id de menos de 40 kilos...................			
Cuero de vacuno hembra...			1.10
Cuero ovejuno, de $ 30 a 50 docena			

Dr. GIANELLI

Estudios en Europa

especialista en sífilis, piel, vías urinarias.

21 DE MAYO 562

Consultas de 9 a 11 1/2 y de 2 a 4.

Cuestiones locales

Decretos de pago.— Se han expedido por la Alcaldía los siguientes:

A la sucesión Gabler y Goester $ 300 por canon de arrendamiento del sitio que ocupa la posada de la 4.a Comuna de la Policía de Aseo, correspondiente al mes de Diciembre.

A don Luis A. Moraga, $ 400, por un caballo para la Policía de Aseo.

A los señores Daube y Cía., $ 238.05, por diversos artículos para el Laboratorio Químico Municipal.

A don Domingo González, $ 400 por alumbrado con gas acetileno de la Población San Eugenio, durante el mes de Enero.

A don Edesio Carrasco, $ 300, por peritaje de orden del 2.o juzgado en el proceso por estafa de Emilio Cartagena.

A don Julio Abarca, $ 485, por colocación de cañerías de gas en las oficinas de la Policía Local y en el Laboratorio Químico.

A don Antonio Martínez, $ 105 por 15 días ocupados con 3 operarios en la separación por óperas de la sastrería.

A don Eugenio Hüe, $ 102.10, por materiales y pintura de la estantería de la sastrería del Teatro Municipal.

Aumento de jornal.— Se ha hecho extensivo, por decreto de fecha de ayer del Alcalde señor Adrián, a los taqueros de la Policía de Aseo, el aumento de cincuenta centavos diarios de sus jornales que fué concedido por decreto de fecha 15 del mes pasado a los barredores, carretoneros, cuberos y peones.

Servicio de agua potable.— Los vecinos de la calle de Conferencia han solicitado de la Alcaldía que interponga sus buenos oficios ante el señor Administrador de la Empresa de Agua Potable, a fin de que se sirva ordenar se activen los trabajos de la colocación de los servicios domiciliarios en esa calle.

La cañería matriz fué colocada hace ya más de un mes y todavía no se da principio a los trabajos de colocar las cañerías de los interiores de la propiedad.

Licencia.— Se ha concedido un mes de licencia y quince días de

$ 5.-

La damajuana de Vino Pinot de Ribeauwillier, tipo especial para el verano, muy fresco.

Puesto a domicilio, ofrece el depósito de la Viña

Las Palmeras

Descuentos especiales a los comerciantes.

BODEGA: DELICIAS 3410
OFICINA: AGUSTINAS 1084
TELÉFONO N.° 380. ESTACIÓN

990-22-b

Ejército y Armada

Fiscalía Militar. — Desde el Lunes próximo empezará a hacer uso del feriado legal el fiscal militar, coronel don Nicéforo Stuardo.

Presentaciones.— A la Comandancia General de Armas se presentaron ayer: el contador don José Vásquez Labbé, de Talca, con feriado; el capitán don Francisco Prieto, por cambio de guarnición y 9 tenientes segundos para dirigirse a sus regimientos.

Escuela de Ingenieros.—Se nombraron cadetes de planta de la Escuela de Ingenieros de la Armada, a los señores Oscar Pacheco, Carlos Well, Oscar Sanhueza, Aníbal Rojas, Ernesto Avila, Jorge Morales, Carlos Larraín, José M. Figueroa, Jorge Taulis, Edmundo Levy, Juan Bossier, Manuel Velasco, Lisandro Reyes, Osvaldo Melo, Jorge Pérez, Roberto Miranda, Héctor Casel y Luis Alvarez.

Navegación.—Se concedió patente de navegación a las siguientes naves:

Vapor Lovart, de 268 toneladas, propiedad de la firma Braun y Blanchard y a la barca "Josephine", de 475 toneladas, propiedad de la Sociedad Chilena Ballenera.

Especialistas.— Se ha decretado que el capitán de corbeta don Abel Campos, continúe reteniendo el título de especialista en Artillería.

Fueron nombrados especialistas en navegación los tenientes primeros de la Armada señores Isidoro Becerra y Gastón Kulesenwski.

Fragata "Lautaro".— Fué nombrado comandante de la fragata "Lautaro", de la Armada Nacional, el capitán de corbeta don Guillermo Vargas.

Mayor sueldo —Se ha decretado que el ingeniero 1.o de la Armada don José A. Triviño Saldivia, tiene derecho a mayor sueldo por haber cumplido el tiempo reglamentario en el grado.

Retiros.—Se concedió su retiro del servicio, al cadete de la Escuela de Ingenieros de la Armada don Arturo R. Harding C. y el contramaestre don Adolfo Ravanales.

Industria, Obras Públicas y Ferrocarriles

Visita de inspección.— El Ministro de Obras Públicas, señor Landa, acompañado del Director del ramo, señor Illanes, practicaron en la mañana de ayer una visita de inspección a los trabajos que se ejecutan en el pabellón de Anatomía en construcción de la Escuela de Medicina y a la escuela que se edifica en la calle Caterdal de esta ciudad.

Durante la inspección los visitantes se impusieron de la actividad y orden en que se llevan a cabo dichas obras, retirándose muy bien impresionados.

Obras de regadío.— El Lunes próximo partirán, el ingeniero don Alfredo Reyes a Chillán, a practicar estudios de aforo del río Diguillín; el ingeniero don Roberto Riquelme, a continuar los estudios del aforo del río Lontué y el ingeniero don Gustavo Lira a estudiar en el terreno el proyecto de regadío de Ovalle.

Canal del Laja.— Se encuentra en Santiago, por asuntos del servicio, el ingeniero jefe de las obras del Canal del Laja, señor Enrique Knockaert.

Venta de rieles.— El señor Carlos Morris ha ofrecido en venta a la Dirección de Obras Públicas una partida de rieles a razón de $ 0.35 oro el kilo.

Caminos de Mulchen.— Se han concedido $ 5,000 para continuar las reparaciones de los caminos de la comuna de Mulchen.

Propuesta aceptada.— Ha sido aceptada la propuesta del señor J. M. Santelices por la suma de $ 9,750 para construir una pese-
feriado al inspector municipal dos Pablo Zanetta y se ha nombrado para que lo reemplace a don Roberto Cristi.
brera en el cuartel del regimiento Buin destinada a la caballada de la compañía de Ametralladoras de dicho regimiento.

Escuela nueva de Copiapó.—La Dirección de la Escuela Nueva de Copiapó, a enviado a la Dirección de Obras Públicas, para su aprobación, los planos de una obra de captación de agua, destinada a producir fuerza motriz para ese establecimiento. El presupuesto de esta obra asciende a la suma de $ 47,520.33.

Material ferroviario. — El Intendente de Tarapacá ha comunicado al Ministro del ramo de que ha impartido las órdenes necesarias para que se vigile el material del ferrocarril abandonado de Patillos.

Liceo N.o 3 de Niñas.— La Dirección de Obras Públicas ha comisionado a un arquitecto para que visite el edificio del Liceo N.o 3 de Niñas de esta ciudad y confeccione un presupuesto para ejecutar las reparaciones y demás trabajos que sean de urgente necesidad y además estudie la manera de capacitar los actuales dormitorios para contener el número actual de alumnas.

De Antofagasta a Coloso.— Se ha recibido en el Ministerio de Obras Públicas un telegrama enviado por la Municipalidad de Antofagasta, pidiendo se destinen 30 mil pesos para la terminación del camino de ese punto a Coloso, manifestando que esa corporación contribuirá con la suma de 12,000 pesos.

El Ministerio ha contestado que una vez aprobados los presupuestos y constituída en la Tesorería Fiscal la mencionada cuota, se destinará la suma correspondiente a la erogación en referencia, que en este caso asciende a $ 24,000.

Patentes de invención.—El Ministerio de Industria ha concedido patente de invención a los señores que se indican:

A don Horacio De Stefano, de Habana, Cuba, por un calentador eléctrico para líquidos; al señor Joseph Vicent Robinson, por unos perfeccionamientos en conectores automáticos para tubos flexibles de trenes, que se caracterizan por la forma especial de las paletas de las cabezas de conexión, y por el empleo de piezas destinadas a unir los conectores con la tubería de carros provistos de uniones no automáticas; a don David Mc. Ramsay, por unas mejoras en condensadores por superficie, las que se caracterizan por un haz de tubos rotatorios que se sumerjen en un baño de agua y que se expone en seguida a una corriente de aire; a don Jorge Renard, por un enganche de seguridad para cadenas, correas u otros usos especialmente utilizable para reemplazar la anilla de la caja de los rifles, carabinas o escopetas, y a don Angel Custodio Vidaurre, por un reactivo que denomina "Magistral Chileno", destinado a precipitar el cobre contenido en las soluciones; el que se caracteriza por la cocción de tres substancias en proporciones definidas.

Agua potable de Puerto Montt.—El Ministerio de lo Interior ha dado su aprobación a la propuesta presentada por el señor José A. Koch para que ejecute las obras de mejoramiento y ensanche del servicio de agua potable de Puerto Montt por la suma de $ 74,950 moneda corriente y $ 109,270 oro de 18 peniques. Los trabajos se ejecutarán de acuerdo con los planos y especificaciones confeccionadas por la Dirección de Obras Públicas en el plazo de 14 meses y con una multa de 900 pesos por cada semana de atraso.

Accidente ferroviario.—El Miércoles último se produjo un accidente ferroviario en la línea del ferrocarril de Chillán a Las Termas, debido al mal estado en que ha quedado la instalación de los durmientes. Al doblar una curva, los rieles se dieron vueltas ocasionando el descarrilamiento de la locomotora, y felizmente sin causar desgracias de ninguna especie debido a la lentitud con que marchaba el convoy en la citada

DEPORTES

FOOTBALL

Unión San Eugenio c. La Cruz de Rancagua. — Como está anunciado el Domingo próximo se efectuará en Rancagua el encuentro entre los primeros equipos de estos clubs.

Reina especial entusiasmo por presenciar esta partida que seguramente será reñida e interesante.

El equipo local partirá en conformidad a los últimos acuerdos en el tren que sale de Alameda a las 1.50 A. M., bajo la dirección nombrada al efecto que preside el vice-presidente don Francisco Gormáz.

El equipo del Unión San Eugenio será el siguiente: Robles, Horta, Farías, Navarro, Madariaga, Zárate, Toledo, Gasparini, Céspedes, González y L. Silva.

Reservas: J. Martínez, Ibarra, Rocha y Vega.

12.o aniversario del Britania F. C.— Esta progresista institución cumple hoy doce años de vida fundada por entusiastas jóvenes del Cañadilla, ocupa un lugar preferente entre nuestros buenos clubs de football.

Numerosos son los triunfos que tiene en su haber deportivo: ganador de la serie de honor en la Asociación Obrera, en la Santiago Copa Independencia, segunda serie año 1912, en el mismo año ganador de un valioso trofeo en la Nacional y varios otros.

En la temporada última inscribió tres equipos en la Asociación Nacional y uno infantil en la San tiago, desempeñándose todos sus cuadros con el mayor entusiasmo.

Dirige esta institución el conocido deportista señor Camilo Salinas, secundado brillantemente por los señores Luis A. Rojas, Justo P. Morales, Luis Contreras, hermanos Islas, y otros.

Para celebrar su aniversario efectuará el Domingo 24 del presente, un paseo campestre y torneo deportivo, en una quinta de los alrededores.

Presentamos en el día de hoy a los entusiastas socios de esta institución, nuestro saludo.

Gimnástico Infantil F. C. —Esta noche a las 9 P. M., se cierran las inscripciones para el paseo que efectuará este club a Maipú mañana Domingo. Esta se reciben en Santo Domingo 3315, casa N.o 7, en A. Varas esquina de Arica, casa del señor Telasco Bascuñan.

La partida de los excursionistas será dada a las 9 A. M., en punto desde este último local, donde se tomarán los carruajes que el señor Bascuñan a puesto a disposición de los paseantes.

Se ruega a los adherentes que lleven sus equipos pues se efectuarán dos matchs con el Campo de Batalla F. C. de esa localidad.

Los socios del Gimnástico F. C. que deseen tomar parte en este paseo, pueden inscribirse en los locales conocidos y cuya cuota será igual a la de los infantiles, esto es, un peso para cada adherentes.

Cintolesi Atlético F. C. — Esta institución da su más sentido pésame a los señores Pergente, Gino y Octavio Cintolesi, por la irreparable pérdida de su señor padre, don Enrico Cintolesi.

Simpson F. C. c. Napoleón F. C. — Como está anunciado mañana a las 4 1/2 P. M. jugarán estos equipos en la cancha de la Quinta Normal.

CICLISMO

Las carreras ciclistas de mañana —Se nota especial entusiasmo en tre los aficionados por participar en las carreras que el Club Ciclista Centenario efectuará mañana en San Bernardo, lo que hace presumir un franco éxito. Las inscripciones seguirán abiertas durante el día de hoy en San Diego 51, hasta las 6 1/2 P. M.

EXCURSIONISMO

Asociación de Exploradores y Excursionistas de Chile. — La fundación de esta corporación ha sido muy bien recibido en los círculos de excursionistas y exploradores tanto de la capital como de provincias, recibiendo sus directores las felicitaciones de numerosos deportistas que han sabido apreciar el desarrollo que adquirirá el bello deporte del excursionismo con esta institución dirigente.

Según acuerdo de la última reunión, el Lunes 18 del presente se deberá reunir el directorio y los delegados de los cuerpos "Los Pirineos", "Elías Yáñez", Barcelona, Galvarino y 20 de Enero, para ocuparse de la discusión del proyecto de estatutos y otros importantes acuerdos. El local de la reunión es la secretaría del Cuerpo "Los Pirineos" calle Gálvez 727 y la hora de citación es a las 9 P. M., en punto.

Cuerpo de Excursionistas de Chile "Los Pirineos". — La rifa organizada por esta institución a beneficio del nuevo estandarte social se efectuará el Domingo 3 de Marzo a las 4 de la tarde.

Los valiosos premios que se rifarán y que han sido donados por algunos excursionistas son los siguientes: Una máquina fotográfica, un cuadro al óleo, una cuchara y anillo de plata para servilleta, una medalla de plata para señorita, una carpeta de cuero para escritorio, una papelera, un estuche con herramientas y otros premios más.

Las personas que deseen tomar algunos números pueden dirigirse al local de la secretaría Gálvez 727, todas las noches de 8 y media a 10 y media P. M.

Cuerpo de Excursionistas Galvarino.— Por orden del comandante se cita a excursión oficial a Bellavista, para hoy Sábado a la 1 P. M., ida y vuelta a pie.

Tenida: Equipo completo. Rancho: Crudo.

Local: San Miguel 62 a la 1 P. M.

Excursión a San Antonio del Centro Sportivo El Globo. — Mañana Domingo llevará a efecto el paseo a San Antonio.

Los inscriptos deberán encontrarse a las 6 1/4 A. M. en la Estación Alameda.

CITACIONES

Citan a jugar:

Unión Teatral F. C. — Jugadores para el Domingo 17 del presente a las 6 A. M., en la Estación Central para partir a Cartagena en el primer tren.

El Peneca F. C. — Jugadores en el Parque Cousiño, para mañana a las 8.30 A. M., para jugar con el Robinson, y en la tarde a las 3 1/2 para jugar con el Comercio Unido.

Santiago Rangers F. C. — Jugadores para mañana Domingo 17 a las 7 A. M., en la Estación Central, con el objeto de dirigirse a Cartagena a la excursión ya acordada.

Unión San Eugenio F. C. —Jugadores señores Robles, Ibieta, Farías, Navarro, Madariaga, Zárate, Toledo, Gasparini, Céspedes, González, L. Silva, J. Martínez, Ibarra, Vera, Rocha y Vega, para el Domingo a las 11.15 A. M., en la estación Alameda para dirigirse a Rancagua a jugar el match con La Cruz de ese pueblo.

Las demas personas que acompañarán a este equipo deben encontrarse a la misma hora ya citada.

—Mientras dura la ausencia de la capital del presidente señor Armando Martínez se hará cargo del club el vice señor Francisco Gorquelme 999 a las 7 1/2 P. M.

Aliado Infantil F. C. — Jugadores en Dardinac 313, para el Domingo, a las 2 P. M., con el objeto de dirigirnos a jugar un amistoso con el Sportivo Italia.

Fratelli Castagneto F. C. —Jugadores para el Domingo 17 del presente en el Parque Cousiño, a las 9 A. M., a fin de seleccionar los jugadores y formar los equipos.

Citan a sesión:

Alianza Infantil F. C. — Junta general, para hoy Sábado en Rimáz.

Gold Cross F. C. — Junta general ordinaria para el Domingo 17 del presente en la Av. Italia N.o 1741, a las 3.30 P. M., con el objeto de elegir el directorio para 1918.

Napoleón I F. C. —Junta general para hoy Sábado 16 a las 8 1/2 P. M. Se encarece la asistencia por tener asuntos de mucha importancia que tratar.

Viña Vial

LEONIDAS VIAL

Recomienda sus vinos tintos a $ 70, $ 80 y $ 100 y Blancos a $ 100 el ciento, puesto a domicilio o en la estación de los ferrocarriles a los VERANEANTES.

Agencia general:

AGUSTINAS 1084
TELEFONO 1070

22-b

SOCIABILIDAD OBRERA

Unión de los Tipógrafos. — Sesión de directorio en 14 de Febrero:

Presidió el señor Lorenzo Pacheco, con asistencia de los directores señores: Fortunato Naranjo, Lisandro Alvarado, Eliodoro Ulloa Lobos, Eusebio Ruiz, Gumersindo Aravena, José Tomás Díaz Moscoso; el bibliotecario señor Luis A. Soza; el subtesorero señor Edmundo Pacheco, y el secretario señor Pedro O. Goycolea.

Fué aprobada el acta de la sesión anterior. Prestaron la promesa reglamentaria los directores señores: Naranjo, Ulloa Lobos, Díaz Moscoso y el bibliotecario señor Soza.

Cuenta. — Se dió cuenta de la renuncia del director recién elegido, señor Bernardo Contreras. De órdenes médicas a dos consocios enfermos.

Orden del día. — Fué aceptada la renuncia presentada por el señor Contreras y se nombró en su reemplazo por aclamación al señor Eduardo Zorrilla.

Nombramiento de comisiones.— Comisión de Sanidad: señor José Tomás Díaz Moscoso, presidente; señora Aurelia Navas v. de S., señorita Ana Julia Salcedo, señores Rogerio Rosas y Edmundo Pacheco.

Comisión de cuentas. — Señores: Francisco Vargas T., Aníbal Rodríguez y Onofre Valenzuela.

Comisión de estudio. — Señores: Nascianceno Muñoz, presidente; Eugenio Silva P. y Marcial Barrera.

Comisión de Fiestas. — Señores: Albino Zúñiga, Roberto Rodríguez, Rogerio Rosas, Eusebio Ruiz y Lorenzo Pacheco.

Comisión de Biblioteca. — Señores: Luis A. Soza, presidente; Toribio Rojas, Amador Sandoval, Lisandro Alvarado.

Delegados al Congreso Social Obrero. — Señores: Arturo Moreno y Cerda, Ismael Estay Fernández, Lisandro Alvarado, Eliodoro Ulloa Lobos y Pedro O. Goycolea.

Delegados al Centro Internacional Obrero de Solidaridad Latino Americana. — Señores: Luis A. Soza, Julio Ramírez, Amador Sandoval.

Socios en tabla — Fueron presentados los señores: Francisco Faúndez y César Farías N., patrocinados por los señores Lorenzo Pacheco y Pedro O. Goycolea, respectivamente.

Acuerdos. — Citar a sesión de directorio para el Domingo 24, a la 1 P. M., y a junta general, continuación, para el mismo día, a las 2 1/2 P. M., discusión del proyecto de reforma de estatutos.

Aplazar el nombramiento de tesorero hasta la sesión próxima, sirviendo este puesto, entre tanto, el subtesorero.

Citar para la próxima sesión al consocio señor Julio Valiente.

Enviar una nota a la Imprenta Blanco y Negro, exigiendo el pago de la tarifa vigente: $ 1.40, a los tipógrafos.

Enviar una nota a la imprenta de "La Opinión", pidiendo que se respeten los compromisos contraídos con los operarios, en cuánto a estabilidad, buen trato y condiciones económicas.

Publicar las notas que se han de enviar a las imprentas Blanco y Negro y "La Opinión".

Se levantó la sesión.

Federación Obrera de Chile.—Cítase a asamblea extraordinaria a los señores federados para el Domingo 17 del presente, a las 9 1/2 A. M., en nuestro local social Bascuñán 542.

La orden del día para esta asamblea está compuesta de las siguientes materias:

1.o Discusión de los balances de la tesorería pasada;

AGUA MINERAL **PANIMAVIDA** (Manantial de salud)

Pídase en el centro a BANDERA 176

Reparto inmediato a domicilio

ALFREDO BLANCHARD Agente del Té Cruz Azul

NOTA.—Quien beba esta agua vivirá muchos años.

Chapas, Maderas Macizas, Filetes y Marquetería

Chapas de Caoba
Chapas de Roble cuarteado
Chapas de Nogal
Chapas de Plátano
Chapas de Limoncillo
Chapas de Padouk
Chapas de Roble liso

Chapas de Erable Blanco
Chapas de Erable Gris
Chapas de Cebra
Chapas de Jacarandá
Chapas de Ebano
Chapas de Fresno

Chapas de Bubinga
Chapas de Amaranto
Chapas de Coral
Chapas de Palo de Rosa
Chapas de Peroba
Chapas de Olmo

Filetes para Muebles
Adornos de Marquetería
Juegos enchapados
Molduras talladas

Maderas macizas de haya española, Roble Americano, Fresno, Ebano, Palo de Rosa, Cedro, Amaranto, Caoba.
Muestrario a disposición del cliente

GUILLERMO LARIOS y Cía. :: **Importadores de Maderas Finas**

2.o Renovación del contrato de arriendo del local;

Federación Femenina de Chile.—Cítase a asamblea extraordinaria para el Domingo 17, a las 2 1|2 P. M., en Bascuñán 542.

Tabla: Fijación de la fecha de elección de directorio; servicio médico y exposición permanente de trabajos manuales.

Se ruega a las federadas enviar sus trabajos para ser vendidos en la exposición que continúa abierta con éxito creciente.

Se encarece la asistencia.

Centro Recreativo El Ideal.—Hoy Sábado, como de costumbre gran baile en nuestro salón social, Recoleta 52.

Gran velada.—En la Federación Ferrocarrilera a beneficio de los zapateros en huelga, patrocinada por la Unión Federal Chilena y las sociedades adherentes el Lunes 18, a las 9 de la noche.

El programa es el siguiente:

Primera parte:

1.o Obertura por la estudiantina.
2.o Conferencia por el compañero Evaristo Ríos.
3.o La esposa del bebedor, monólogo por la señorita María Sánchez.
4.o Poesía declamada por la compañera cómica Serrano.
5.o Pieza al piano.
6.o ¡A dónde vas...! poesía declamada por Alfredo Montecinos.
7.o Pieza por la estudiantina.

Segunda parte:

1.o Obertura por la estudiantina.
2.o Gran acto de magia moderna por los señores Martínez y Madrid.
3.o El eco del borracho, monólogo por el compañero Juan Maturana.
4.o Pieza al piano.
5.o Un drama en 5 minutos por el conocido actor Pedro Lamazzné.
6.o Coplas por un compañero.
7.o Pieza final al piano.

Tercera parte:

Gran baile social.

Sociedad de Pintores de Socorros Mutuos Miguel Angel.—Cito a junta general para el Domingo 17 del presente, a las 9 A. M.

Unión Empleados de Comercio.—El Domingo 17 del presente, a las 9.30 P. M. se celebrará en los salones de esta institución un gran baile de piñola.

Centro Unión Obrera de Providencia.—Con todo éxito se llevó a efecto el Martes pasado la fiesta organizada por este centro recreativo con motivo del Carnaval.

Hoy Sábado habrá baile como de costumbre, y mañana Domingo, matinée a las 5 P. M. y sesión nocturna de baile a las 9.

Sociedad de S. M. Juan M. Dávila B.—Pónese en conocimiento de los señores consocios que el señor Lorenzo Zamorano, socio honorario de esta institución hallase enfermo en el Pensionado del Salvador, sala de San Vicente, pieza No. 1, y se les recomienda pasar a visitarlo hoy Sábado, a las 4 P. M., hora en que irá una comisión del directorio, o mañana Domingo a cualquiera hora del día.

Centro Familiar Luz y Progreso. — Gran éxito promete tener el gran baile que se efectuará esta noche en el extenso y elegante salón social del Centro Familiar Luz y Progreso, Bandera 832, en honor del primer directorio del nuevo centro Juventud Demócrata y de los candidatos señores Zenón Torrealba, Juan B. Martínez y Vicente Adrián. Asistirá a él el señor Ministro de Industria y Obras Públicas, don Francisco Landa y el senador don Angel Guarello.

Durante el programa se desarrollará un interesante programa literario-musical en el cual tomarán parte los aplaudidos artistas: La petitt Escribano, Makiteff, E. Díaz, Moya y Fernández.

Centro Recreativo Rogelio Ugarte. — Este Centro en su última junta general nombró su directorio en propiedad para que rija sus destinos por el término de un año:

Presidente honorario, señor don Rogelio Ugarte B.
Presidente, señor don Nicanor Botella.
Vice, señor don Jorge Gatica.
Secretario, señor don Luis A. Espejo.
Sub, señor don Roberto Videla.
Tesorero, señor don Baldomero Vila.
Directores, señores Juan Gómez, Alfonso Jerez, Ovidio Yáñez, Andrés Sureda y Eleuterio Muñoz.

Por unanimidad se aceptaron como socios activos a los señores Alfonso Jerez, Eduardo Saavedra, Manuel Freire, Patricio Burgos, Luis Carmona, Manuel Concha, Oscar Ramírez, José Cavedo.

Hoy baile de tertulia, de 9 a 1 P. M.

Sociedad La Democracia.— Hoy Sábado, a las 9 P. M. se llevará a efecto una gran velada literario-musical en nuestro recinto social 10 de Julio 734. El Domingo 17 del presente se dará una gran matinée a las 4 P. M. en honor de nuestra simpática sociedad Centro Recreativo El Ideal y también se llevará a efecto en la noche la rifa del reloj.

Con una numerosa concurrencia se llevaron a efecto los bailes de fantasía que estaban anunciados para celebrar los últimos días de Carnaval.

La noche del Martes 12 era el baile final en el cual se disputarían los premios obsequiados por el directorio, a los difraces mejores y más originales.

A las 12 de la noche se reunía el jurado compuesto de los señores Salucci, Acosta, Nieto y Lamazué, para opinar sobre las parejas que debían obtener premios.

Correspondió el primer premio a la señorita Julia Jaque y señor Juan Reyes, quienes representaban a la República de Chile.

2.o premio, Aldeanos, señorita Etelbina Chacón y Luis A. Campos.
3er. premio, Colombina y Pierrot, Elisa M. Abrigo y Clodomiro 2.o Farías.
4.o premio, Odalisca y Romeo, señorita Sara Luisa Abrigo y Juan Aliste.
5.o premio, Dama Luis XV, señorita Elena Reyes.
6.o premio, Romano, señor José Criste.
7.o premio, Clarín, señorita Victorina Jaque.
8.o premio, Cow-Boy, señor Carlos López Marchant.

Estucadores y Albañiles.—Esta institución en asamblea del Jueves 14 del presente acordó llevar a efecto una gran velada literario-musical y baile, a beneficio del compañero Juan Maturana, el Sábado 16 de Febrero, a las 9 P. M.

Primera parte:

1.o Obertura por el piano.
2.o Discurso por el compañero Augusto Alvear.
3.o El temperante, cantado por los hermanos Maturana.
4.o El Caupolicán, representado por los hermanos Fuentes.
5.o Ay, Ay, Ay, monólogo cómico por el señor Lamasué.
6.o Poesía declamada por la señorita Aída Díaz.
7.o Gitana en combinación por los hermanos Maturana.

Segunda parte:

1.o Sinfonía por el piano.
2.o Disertación por el compañero Juan Meneses.
3.o Monólogo cómico por el beneficiado.
4.o Couplet por la niñita Esmeralda Fuentes.
5.o A los sanwichs, monólogo cómico, por el señor Lamasué.
6.o Poesía declamada por la niñita Fuentes.
7.o La Madrileñita, couplet por el beneficiado.

Tercera parte:

Gran baile social.

Salón social: Victoria frente Juan Vicuña.

El Centro Familiar La Alegría.— El Sábado 16 y Domingo 17 del presente se efectuará un gran baile social. El Domingo en la matinée habrá un programa literario-musical en honor de la Federación de Zapateros. Estas fiestas son destinadas para recolectar fondos a beneficio de las aparadoras organizadas que están en huelga.

El Centro Familiar La Alegría cumpliendo con el artículo primero de su declaración de principios viene en defensa de las nobles instituciones familiares y filarmónicas de la capital y las invita a todas a formar parte de esta fiesta de beneficio social.

Crónica policial

El amago de ayer.—Ayer a las 2 3|4 P. M., se produjo un amago de incendio en la casa comercial del señor G. M. A. Petitjean, hubicada en la calle Teatinos número 809.

El accidente se debió a que el mozo del establecimiento, Carlos Espinosa. Solís se encontraba calentando una mezcla de esencia de trementina y cera, parece que dió demasiada intensidad a la llama del anafe por lo que dicha solución se inflamó, propagando el fuego a una cantidad de paquetes de té que había en las inmediaciones.

El fuego no tomó mayores proporciones debido a la oportuna intervención del mismo Espinosa y otros empleados del establecimiento.

Resultaron con quemaduras las siguientes personas: Bersabé Orellana quemaduras de carácter grave en la cara y manos y María Villarroel en la mano izquierda; ambas se encontraban empaquetando té, fueron enviadas a la Asistencia Pública.

El edificio amagado es de propiedad del señor Ernesto Singer, Huérfanos 2120 y estaba asegurado en "La Internacional" y "La Santiago". El negocio del señor Petitjean, estaba asimismo asegurado en las siguientes compañías "La República" y "La Yorkhsire", se ignora el monto de los seguros del edificio y negocio.

Los señores Petitjean y Singer quedaron citados al juzgado.

La alarma se dió desde el mismo establecimiento.

Debido a lo rápido que se extinguió el fuego las diversas compañías de bomberos no necesitaron prestar sus servicios.

El asunto de las Llallagnas.—Hoy prestaron declaración el señor Gigliotto, presidente de la compañía y varias otras personas.

Ingreso de reos.—Han ingresado a las diversas secciones policiales 109 individuos, de los cuales 41 lo fueron por ebriedad, 20 por vagancia, 6 por robos y los restantes por diferentes otros delitos.

Robos.—Numerosos han sido los robos que se efectuaron ayer y de los cuales se ha dado cuenta a la policía.

Citaremos algunos.

A la casa de préstamos que posee en San Pablo 2602 el señor Valentín A. Jiménez, penetraron Juana González y Francisco González, los cuales, aprovechándose de un descuido de los empleados, se hurtaron un vestido que avalúase en 20 pesos.

Los rateros fueron detenidos. Al ser conducidos a la comisaría, la mujer acometió de hecho contra los guardianes aprehensores.

Como no lograra escaparse trató luego de arrojarse a la línea de los tranvías.

La señora Herminia Torres de Verdugo, domiciliada en Rosas 2065, dió cuenta a la policía de haberse fugado el chauffeur de un auto de su propiedad sin rendirle la cuenta del día. Además le llevó hurtado repuestos de ruedas que avalúa en 150 pesos.

Como a las 8 de la noche y en circunstancias que la tienda de Fernando Velasco Morales, San Diego 486, se encontraba sin empleados, penetraron dos individuos, los cuales se hurtaron dos docenas de pantalones y un reloj.

A disposición del juzgado fueron puestos Manuel Avilés, Rafael Sánchez y María González, por acusarlos Secundino Reyes de que momentos antes de las 5 P. M., le habían hurtadao, en circunstancias que transitaban en su carretela por la calle San Pablo un paquete con 16 vestones y un pantalón, los acusados se encontraban en estado de ebriedad.

A don Fernando Velasco, San Diego 486, en circunstancias que su establecimiento de ropa hecha se encontraba solo le hurtaron dos docenas de pantalones y un reloj de niquel, especies que avalúa en 375 pesos.

Doña Leonor Chinchón, Martínez de Rozas 3111, fué víctima de varios ladrones, los que penetraron a su domicilio como a las 5 A. M., hurtándole un maletín con dinero y varias especies que avalúa en 200 pesos.

Abel Fuentes fué detenido en la calle Sotomayor a petición de la señora Rosa Dron Garcés, quien lo acusaba que en compañía de otro individuo que huyó había penetrado a su domicilio, sustranyéndole varias especies, las que fueron encontradas en propiedad de Fuentes.

A la 9.a comisaría dió cuenta Segundo Godoy que antenoche, ignora la hora, le sustrajeron un caballo de un corral de la Vega Central.

Ana Castro fué detenida por haber robado anteayer a las 2 P. M., un prendedor con dos perlas a la señorita Herminia Vicera.

Choque.—Anteayer, a las 8 A. M., en la calle San Pablo esquina Manuel Rodríguez, chocó el auto número 3371, gobernado por Constantino Michelet, Camilo Henríquez número 525, con el carretón número 446, conducido por Jaime Masiqui, Delicias 2121, resultando ambos con perjuicios de consideración.

Tres listos. — Don Humberto Fischer, Chiloé número 1666, se presentó a la 4.a Comisaría y expuso que hace más o menos cuatro días se presentó a su casa comercial, Julio López, Cochrane 1669, y presentó a tres individuos como clientes, los que retiraron mercaderías por valor de 200 pesos, pero al ir a cobrarles se pudo imponer que habían dado domicilio falso.

Desaparecido.—Doña Elena Farías v. de Palma, Echeverría sin número, se presentó a la policía a dar cuenta que, hace dos meses desapareció de su domicilio su hijo José de 12 años de edad, manifestó sus temores, que le hubiera ocurrido alguna desgracia.

Máquina de juego.—Se dió cuenta a la Alcaldía que en el Restaurant de Saturnino Vergara, Ecuadro 3399, funcionaba una máquina de juego.

Sospechosos.—A José M. Pérez, y María Reyes Rodríguez, se puso a disposición del juzgado por creérseles autores de heridas graves inferidas a Arturo Carreras Rozas.

Abandono de hogar.—Balbina Araya, P. Lynch 521, se presentó a dar cuenta que el 12 del presente su hija Ana Luisa Floto, de 16 años, abandonó su hogar y tiene fundadas sospechas que lo haya hecho a instancias de Arturo García, Franklin esquina San Diego.

—Antonio Jornet denunció también, que su hija Angelina, de 18 años, se fugó de la casa paterna el Lunes de la presente semana, sin que hasta ahora haya tenido noticias suyas.

Atropello.—Al conductor del tranvía número 144, Belisario Martínez, se le detuvo, porque más o menos a las 6 3|4 del Jueves, en la Plaza de Armas atropelló el auto número 3730, de propiedad de don Fernando Sánchez, ocasionándole perjuicios que se estiman en 200 pesos.

COMERCIANTES:

Jabón Sunlight............ $ 69.50 cajón
Azucar granulada 46 k. $ 33.50
Bacalao Noruego lata 23 k. $ 35.00
Té a granel, 460 grs.... $ 2.30
Miel de Palma.............. $ 24.00 cajón

Ofrece la Casa **JOSÉ GIORDANO**

PUENTE 540, frente al Correo, 1|4 cuadra de la Plaza de Armas

SOLICITAN OCUPACION

SECCION GRATUITA

JOVEN con su madre, buenos antecedentes y certificados, ofrécense cuidado y administración de citées o casas. Condiciones modestas, Correo Central, J. M. S.

DOS jóvenes uno casado, otro soltero, formales, ofrécesen cualesquiera ocupación o trabajo, aquí o fuera, J. P. Lord Cochrane 821, P. N. 12. 20-b

AVENIDA Condell No. 29 ofrécese señora criar guagua en su casa. 20-b

CORTADOR, modelista, zapatería, muchos años práctica ofrécese, correo 6, J. B. T, R. 20-b

CHAUFFEUR competente Ford, ofrécese recomendaciones para aquí o provincia, calle Chacabuco N.o 17., L. Fernández. 20-b

OFREZCOME administrador con bastante práctica, H. R. P., Andrés Bello 552. 20-b

CHAUFFEUR serio actualmente ocupado recomendaciones, ofrécese, M. M., Matías Ovalle No. 6. 20-b

CHAUFFEUR, casado recomendaciones para auto particular ofrécese, Chacabuco 79-A Dpto. 9, J. 2.o C. 20-b

CHAUFFEUR serio, ofrécese, arriendo o particular recomendaciones, Víctor Manuel 1496. 20-b

JOVEN activo, licencia Ejército ofrécese mozo oficina, correo 6, M. R, E. 20-b

JOVEN ofrécese cualquier ocupación decente, certificado y licencia Ejército, Romero, correo No. 6. 20-b

JOVEN recomendado desea ocupación cochero o llavero para campo, Nataniel 378, casita 113. 20-b

JOVEN casado, 4.o año humanidades, práctica manejo dinamos, motores y tableros eléctricos, algo instalaciones, ofrécese ocupación, no importándole sueldo, A. F. V., Av. Rosario 749. 20-b

MADRE e hijo desean cualquier ocupación, ella para cocina u otra, Trinidad Araya, Mercado Central No. 55. 20-b

JOVEN recomendaciones, conduce carruajes, ofrécese para campo o aquí, S. Francisco 386. 20-b

OFRECESE joven práctica abarrotes, recomendaciones, J. A. D., correo No. 2. 20-b

OFRECESE señorita seria, práctica para ocupación en comercio, C. M. K., Sotomayor 265. 19-b

OFRECESE joven mozo oficina u aprendiz mostrador, recomendaciones, C. M., Independencia No. 1250. 19-B

OFRECESE administrar fundo, L. M. M., correo 3. 19-b

MATRIMONIO ofrécese para campo, ella buena cocinera o piezas, recomendados, correo No. 2, E. D. 19-b

CHAUFFEUR joven, recomendado, ofrécese, W. San Pablo 1878-17. 19-b

JOVEN con informes para abarrotes, San Pablo 2126. 19-b

JOVEN recomendado ofrécese cualquier ocupación, Diez de Julio 486. 19-b

VITI-VINICULTOR, desea ayudar vendimias, S. N. P. M., Correo Central. 19-b

SEÑORA desea ocuparse cocina, pieza, Toesca 2354, actualmente empleada. 19-b

JOVEN práctico trabajos campo, entiende viñas, ofrécese administrar fundo, fianza, lleva contabilidad, D. M. C., Correo de Limache. 18-b

SEÑORITA, recomendada ofrécese cajera u oficina, A. Reyes, Correo Central. 18-b

OFRECESE administrador fundo, certificados honradez, competencia, datos en esta imprenta. 18-b

JOVEN ofrécese ayudante mecánica dental, A. E. 18-b

JOVEN emplearse aprendiz mozo hotel, E. A. S., Avda. Eucaliptus 541. 18-b

ARBORICULTOR jardinero hortelano, M. J. Sánchez, Andrés Bello No. 552. 18-b

JOVEN, desea ocuparse como mozo oficina u otra ocupación, Exequiel Poblete, Batallón de Telégrafos, 2.a compañía, Santiago.

SEÑORA acostumbrada manejar casa ofrécese o acompañar familia, matrimonio sólo, buenas referencias, Puente 550.

DIBUJANTE: señorita desea trabajo en oficina técnica o industrial. Dirigirse a correo 3, Laura S. S. 17-b

JOVEN con buena letra y práctica en oficina se ofrece, Brasil 750, chalet No. 7.

SE ofrece señorita para manejar Ford, Lastra 886. 17-b

JOVEN buenos certificados ofrécese para oficina u otra ocupación, buena letra, sabe francés, matemáticas, escribe máquina, J. T., Bascuñán Guerrero 1434. 17-b

AYO, 30 años, casado, sin vicios, buena instrucción, ofrécese instrucción niñitos, R. R. G., correo 7. 17-b

PRACTICO competente administración fundos, ofrécese, L. Q. M., correo 3. 17-b

CHAUFFEUR excelentes certificados ofrécese para aquí o fuera, Av. de la Paz 278. 17-b

JOVEN ofrécese ayudante chauffeur entendido manejo, correo 2, M. B. 17-b

JOVEN desea aprender chauffeur ofrécese como ayudante, calle Castro No. 466, casita 44. 17-b

BOMBAS

5.a CIA DE BOMBEROS.— BOMBA "Arturo Prat".—Trabajo y Disciplina.—Cito a la compañía a cademia para el Lunes 18, a las 9.15 P. M. Uniforme de trabajo.—El secretario.

El Cronómetro Suizo

A. BONNEAU
Relojero diplomado
AGUSTINAS 1058

Relojes de precisión, joyas de ocasión a precios sin competencia.

Casa especialista en composturas de relojes finos, cronógrafos, repeticiones, etc.

ECONOMICOS

ARRIENDASE ALTOS CENTRALES, siete piezas grandes, dependencias. Santa Rosa 449. 01079-17-b

MAQUINA CHANCADORA DE minerales, necesito. Catedral 3217. 01080-17-b

ALUMINIO VENDO UNA GRAN partida. Placer 676. 01084-17-b

SOCIETA OSPEDALE ITALIANO Garibaldi.—I soci sono convocati in Assemblea ordinaria e straordinaria Lunedì 25 corrente, ore 9 pom., in calle San Isidro 92. Mancando il numero legale le Assemblee sono rimandate a Giovedì 28 corrente, ore 9 pom.—Il Consiglio. 01082-18-b

GRATIS REMITIMOS LISTA DE precios de música para piano a cuarenta centavos pieza. San Diego 250. 01085-16-b

CARPINTEROS CON HERRAMIENTAS se necesitan varios. Agustinas 1319.

DINERO RECIBO Y COLOCO sobre hipotecas, hay listos $ 9,000, $ 8,000 y $ 5,000. Agustinas 1150. Oficina Tapia Miranda. 01090-16-b

CASA ESPLENDIDA, UN PISO, con 10 piezas habitación, 2 dependencias, pieza toilette, cocina moderna, patio, hall y huerto, alumbrado eléctrico y gas industrial. Precio: $ 52,000, pagadero con muchas facilidades, vendo. Cumming 663. 01090-16-b

COCINERA AYUDANTE: BUEN sueldo, pocas horas trabajo. Mercado Central, cafetería N.o 8. 01089-16-b

INVENTARIO SOLEMNE DE bienes dejados por doña Leonidas Hartley de Horth practicará el receptor señor Echenique, el 23 de Febrero, a las cinco, en Bandera 234. 01091-16-b

COMERCIO

SANTIAGO, 15 DE FEBRERO. — Al comercio: Habiendo comprado el negocio de Manuel Gatica, Moneda 3001, no respondo por cuentas pasadas tres días. —G. Domínguez. 17-B

LA CHICAGO, GRAN FABRICA muebles y sillas, se trasladó a San Pablo 1617, por tener que aumentar sus maquinarias. 21-b

BODEGA HACIENDA ACULEO se instaló en su nuevo local **Castro número 25. Teléfono Inglés** 998, donde atenderá con prontitud y esmero a su distinguida clientela. Tiene **leñas** en saco; espino, monte y álamo. **Carbón espino** muy buena clase, afrecho, afrechillo, avena blanca, cebada, pasto, paja para barro y cama, sal de cocina y en general toda clase de frutos del país. En su desvío Exposición 1080, tiene leñas por carga, monte, álamo y espino. Recibe cargas a consignación y para su venta.—G. Walker Saavedra.

OCUPACIONES

OFICIALES APRENDICES NEcesita fábrica alambiques Cienfuegos 51. 0.1064-16-b

CALDEROS FIERRO NECESITA fábrica alambiques. Cienfuegos 51. 0.1064-16-b

BUENAS MODISTAS DE VESTIdos de fantasía se necesitan. Compañía 1060. 0.1068-17-b.

RELOJERO COMPETENTE EN relojes colgar y despertadores, necesito. Ahumada 334. 01052-17-b

INSTRUCCION

ESCUELA PRACTICA CHAUffeurs mecánicos, cursos rápidos, enseñanza por sus dueños. Moneda 1020. 16-b

EXAMENES HUMANIDADES SIStema antiguo y concéntrico, matemáticas, prepáranse. Geometría analítica, álgebra superior, etc. Bandera 287, esquina Huérfanos. 16-b

BACHILLERATO EN MATEMAticas, curso especial. Matrícula hasta 15 Febrero. Precio módico. Profesores: ingenieros graduados Universidad Chile. Instituto Mercantil, Bandera 287. 16-b

LA ELECTROANESTESIA, REmedio supremo contra los dolores más desesperantes. Catedral 1867. 2-c

Academia de Idiomas "The Berlitz School"

Enseñanza rápida, método práctico. Profesorado Inglés y Norte-Americano.

Secciones anexas de Matemáticas, Contabilidades, Taquigrafía.

Precios módicos. Facilidades de pago.

Pidan datos: Ahumada 35.

Prepáranse exámenes, Idiomas y Humanidades: "The Berlitz School", Ahumada 35.

ARRIENDOS

CASA EN ALTOS, NUEVE PIEzas fuera servidumbre, se arrienda en Agustinas 2329. Tratar en los bajos. Verla de 2 a 5 P. M. 01062-18-b

ARRIENDASE CASAS CENTRAles, Pedregal 12-B. 01051-19-b

SE ARRIENDA ALMACEN Y galpones, Vega de Ñuñoa, ubicados en Av. Irarrázaval esquina de Browne, a una cuadra de la Plaza de Ñuñoa. Tratar en Avenida Irarrázaval 4031, teléfono 17, Ñuñoa o Galería Alessandri, oficina N.o 16 Teléfono 274. 01069-17-b.

COMPRA-VENTAS

VENDO CALENTADOR DE BAño. Pedregal 12 B. 01050-16-b

SE VENDE UTILES DE HERREría, tratar: A. Barroso 171. 0125-16-B

COMPRO DENTADURAS y dientes artificiales usados. Eleuterio Ramírez 1054. 01024-21-B

PROPIEDADES

SE VENDE UNA CASA HABITAción situada en García Reyes 644. Verla y tratar misma casa. 26-b

VARIOS

DIRECCION DE OBRAS PUBLIcas. — Pídense propuestas públicas para la ejecución de las obras del agua potable de Illapel y para la provisión del material necesario.

Las propuestas se abrirán el 5 de Marzo a las 3 P. M., en la Inspección General de Hidráulica, donde los interesados pueden consultar los antecedentes.

Santiago, Febrero 14 de 1918. — El Secretario General. 1-C

$ 20 MENSUALES TERNOS MEdidas casimires ingleses. Alameda 518. 01010-19-b

SOCIEDAD "RESTAURANT SANtiago". Por acuerdo del directorio y en cumplimiento del artículo 35 de los estautos, cítase a reunión general extraordinaria para el Lunes 18 del corriente a las 4 P. M., en el mismo local, para someter a la junta el estado de los negocios sociales y nombrar la comisión liquidadora que tendrán los poderes para realizar el negocio y fijar asímismo la remuneración a dicha comisión. — El gerente. 01047-18-b

DIRECCION DE OBRAS PUBLIcas. Suspéndense hasta nuevo aviso las propuestas pedidas para la construcción de una escuela en el Maitén, departamento de Curicó. Santiago, Febrero 13 de 1918.— El secretario general. 24-b

DESEO SABER LA RESIDENCIA de Bonifacio Soto que dicen que está en Pozo Almonte, dirigirse a calle Dieciocho 338 por carta a Adelaida Trujillo, Santiago. 01073-16-b

MINISTERIO DE INDUSTRIA Y Obras Públicas.— Concurso.—Llámase a concurso para proveer los siguientes puestos de la Escuela Profesional de Niñas de Valdivia: Inspectora, Guarda-Almacén y profesora, con doce horas de clases semanales y sueldo de mil seiscientos ochenta pesos ($ 1,680) al año; Maestra de corte, confección y sombreros, con treinta horas semanales de clases y sueldo de mil quinientos pesos ($ 1,500) al año; Maestra de Lencería y bordados en blanco, con treinta horas semanales de clases y sueldo de mil quinientos pesos ($ 1,500) al año; Maestra de Sastrería y Tejidos con treinta horas semanales de clases y sueldo de mil quinientos pesos ($ 1,500) al año. Los títulos y antecedentes que justifiquen la competencia de las oponentes, deberán presentarse a la Sección Industria del Ministerio de Industria y Obras Públicas antes del 1.o de Marzo próximo.—El Subsecretario. 17-b

MUNICIPALIDAD DE SANTIAgo.—Propuestas sobre patentes para vehículos.— De orden de la Alcaldía se piden propuestas públicas para proveer a la Tesorería y a la Dirección del Tránsito Público de placas para patentes de vehículos de pasajeros y de números para los vehículos de carga, conforme al acuerdo y bases respectivas que se pueden consultar en la Tesorería Municipal y en la expresada Dirección. Las propuestas se abrirán el 21 del presente, a las 4 P. M. en la sala de la Alcaldía. Santiago, 6 de Febrero de 1918.— **El Tesorero Municipal** 21-B

MUNICIPALIDAD DE SANTIAgo. — Baños Públicos. — De orden de la Alcaldía, se piden propuestas para la construcción de baños en el interior del Matadero, con arreglo a las bases y especificaciones que se pueden consultar en la Dirección de Obras Municipales y en esta Tesorería.

Se abrirán el 27 del presente, a las 4 P. M. en la Sala de la Alcaldía. — Santiago, 11 de Febrero de 1918. — **El Tesorero Municipal.**

DIRECCION DE OBRAS PUBLIcas.—Pídense propuestas públicas para la ejecución de las obras de agua potable de Bulnes. Las propuestas se abrirán el 1.o de Abril a las 3 P. M. en la Inspección General de Hidráulica donde pueden consultarse las bases y demás antecedentes.—Santiago, 6 de Febrero de 1918.— **El secretario general.** 3312-21-b

DIRECCION GENERAL DE Obras Públicas.—Pídense propuestas públicas para los trabajos de construcción de una escuela, con capacidad para seiscientos alumnos en Viña del Mar. Planos, bases y especificaciones y demás antecedentes podrán consultar los interesados en la Inspección de Arquitectura y en la Oficina del Arquitecto de la Provincia de Valparaíso. Las propuestas se abrirán en la Inspección de Arquitectura el Miércoles 6 de Marzo próximo, a las 3 P. M.—Santiago, 8 de Febrero de 1918.—El Secretario General. 325-24-b

DIRECCION GENERAL DE Obras Públicas.—Pídense propuestas públicas para los trabajos de construcción de las siguientes escuelas en los lugares que se expresan: Una escuela en Los Vilos, con capacidad para ochenta alumnos y otra para ciento sesenta alumnos, dos escuelas en Río Negro, departamento de Osorno, con capacidad para ciento sesenta alumnos y dos escuelas en Purranque, departamento de Osorno, para ciento sesenta alumnos. Las propuestas se abrirán en la Inspección General ed Arquitectura el Viernes 8 de Marzo próximo, a las 3 P. M. Los antecedentes pueden consultarse en dicha oficina.—Santiago, 8 de Febrero de 1918.—El Secretario General. 324-24-b

DIRECCION GENERAL DE Obras Públicas.—Pídense propuestas públicas para la construcción de una escuela tipo de tres salas de clase, en el lugar denominado "El Maitén", departamento de Curicó. Las propuestas se abrirán en la Inspección General de Arquitectura el Jueves 28 de los corrientes, a las 3 P. M. Los antecedentes podrán consultarse en dicha oficina.—Santiago, 8 de Febrero de 1918.—El Secretario General. 2323-24-b

JUDICIALES

PARA LOS EFECTOS LEGALES SE avisa al público que la marca comercial "Molino El Cisne", ha sido traspasada por los señores Williamson, Balfour y Cía., a la Compañía Molinera San Cristóbal, según escritura pública de 15 de Enero de 1918 ante el notario don Luis Cousiño Talavera. 985-19-b

EXTRACTO. — CERTIFICO QUE POR escritura de fecha de hoy, otorgada ante el notario que suscribe, como reemplazante del titular don Abraham del Río, según decreto judicial de 1.o del mes en curso, los señores Manuel Díaz y Ricardo García, comerciantes, de este domicilio, han formado una sociedad mercantil, para negociar en esta plaza en la compra y venta de artículos de tienda, bajo la razón social de "Díaz y García", que podrán usar indistintamente ambos socios. El capital social es la suma de $ 61,456.50, aportado en dinero en la siguiente proporción: $ 26,456.50 por el socio señor Díaz y $ 35,000 por el socio señor García. La duración de la sociedad será de 5 años y su domicilio esta ciudad.—Santiago, 8 de Febrero de 1918.—M. Gaete Fagalde, notario. 01042-18-b

EXTRACTO. — CERTIFICO QUE POR escritura, otorgada ante el notario que suscribe, como reemplazante del titular don Abraham del Río, según decreto judicial fecha primero del corriente, los señores Sebastián, Pablo y Nicolás Moletto, comerciantes, de este domicilio, han formado una sociedad comercial colectiva, con el objeto de seguir explotando el negocio de abarrotes, tienda y paquetería, por mayor y menor, denominado Casa Ligure, ubicado en Catedral esquina de Maturana. La razón social es Moletto Hermanos, que podrán usar indistintamente los tres socios. El capital social es la suma de $ 432,928.31, aportados como sigue en mercaderías y dinero: por don Sebastián Moletto $ 216,910.91|00; por don Pablo Moletto, $ 165,082.98, y por don Nicolás Moletto $ 50,934.42. El término de la sociedad será de cuatro años y su domicilio social, esta ciudad.—Santiago, nueve de Febrero de mil novecientos dieciocho.—Manuel Gaete Fagalde, notario. 01059-19-b

EXTRACTO. — CERTIFICO QUE POR escritura extendida ante mí con esta fecha, los señores Alfredo Torti y Domingo Reyes, de este domicilio, han formado una sociedad comercial colectiva para explotar el ramo de mecánica en general y el taller número veintinueve de la Avenida Brasil de esta ciudad, bajo la razón social de Torti Reyes, que podrán usar ambos indistintamente como encargados de la administración. El capital social es de once mil ochocientos tres pesos setenta centavos, aportados por iguales parte entre ambos en dinero, mercaderías, maquinarias, materiales, herramientas, útiles y enseres; aportando además el señor Torti un aparato de su invención denominado "Carburador Torti". La duración de la sociedad será de cuatro años.—Santiago, 8 de Febrero de 1918.—M. Gaete Fagalde, notario. 01044-17-b

PEDIMENTO. — EN SANTIAGO DE Chile, el veintidós de Diciembre de mil novecientos diecisiete, se me presentó para su inscripción el siguiente pedimento: Señor Juez Letrado: Miguel Torres, domiciliado en Moneda mil trescientos dieciséis, a Usía digo: que en el fundo Lo Aguirre, subdelegación trece Pudahuel, comuna de las Barrancas de este departamento existe la mina La Yanki, queriendo constituir dos pertenencias mineras a continuación de ella por el sur y poniente, a Usía suplico: se sirva concedérmelas como también una pertenencia al Poniente de la mina Nueva York, siendo las tres de cinco hectáreas cada una, con los nombres de Josefina, Emilia y Eugenia respectivamente. Por tanto, a Usía suplico que se sirva tener por hecha esta manifestación y ordenar su registro y publicación en conformidad a la ley. Otrosí: Sírvase hacer inutilizar las estampillas por no encontrarse papel correspondiente.— Miguel Torres S.—Se me presentó hoy a la una cincuenta pasado meridiano.—Santiago, Diciembre diecisiete de mil novecientos diecisiete.—Alfonso.—Santiago, diecicho de Diciembre de mil novecientos diecisiete.—Regístrese y publíquese.—R. Dueñas.—Alfonso.— Conforme con su original que archivo bajo el número seiscientos catorce, correspondiendo la presente inscripción a la pertenencia denominada Eugenia.—E. Altamirano T.

Concuerda con su matriz.—Santiago, catorce de Enero de mil novecientos dieciocho.—E. Altamirano T.

EXTRACTO. — CERTIFICO QUE POR escritura extendida ante mí con esta fecha, don José Salinas como gestor, y los comanditarios, todos de este domicilio, han formado una sociedad en comandita simple para girar en el ramo de botica y droguería, bajo la razón social de Salinas y Compañía, que usará el gestor como encargado de la administración. La duración de la sociedad será de cinco años; y el capital social es de treinta mil pesos, aportados por mitades entre los socios comanditarios. El señor Salinas aporta sus servicios personales.—Santiago, 30 de Enero de 1918.—M. Gaete Fagalde, notario. 01045-17-b

PEDIMENTO. — EN SANTIAGO DE Chile, el doce de Enero de mil novecientos dieciocho, se me presentó para su inscripción el siguiente pedimento: Señor Juez Letrado: Atilio Villani, comerciante, domiciliado en Avenida Italia al llegar a Santa Isabel, a Usía respetuosamente digo: que en el fundo Lo Aguirre que fué de don Ignacio Larraín Zañartu, comuna de Barrancas, subdelegación trece Pudahuel de este departamento, al Oriente de la mina Julia y grupos minas Julias que están situados en la loma del Agua hé encontrado unos afloramientos cobrizos con otros minerales y deseando constituir dos pertenencias mineras una de dos y media hectáreas y la otra de cinco hectáreas en conformidad a la ley, a Usía suplico se sirva concedérmelas las que dejo ubicadas en cerro conocido la primera de dos y media hectáreas al Oriente y a continuación de la mina Julia con el nombre de El Espino y la segunda de cinco hectáreas al Oriente y deslindando con el grupo minas Julias y con el nombre Las Perdices. Por tanto, a Usía suplico que teniendo por hecha esta manifestación se sirva ordenar su inscripción y publicación en conformidad a la ley. Otrosí: Sírvase Usía ordenar se inutilicen las estampillas por no haberse encontrado papel competente.—A. Villani.—Presentado hoy a las cuatro pasado meridiano.—Santiago, diez de Enero de mil novecientos dieciocho.—Alfonso.—Santiago once de Enero de mil novecientos dieciocho.—Regístrese y publíquese.—R. Dueñas.— Alfonso.—En doce de Enero de mil novecientos dieciocho, a las once ante meridiano, notifiqué a don Atilio Villani y no firmó.—H. Rodríguez Arce.—Conforme con su original que existe archivado bajo el número setenta y nueve correspondiendo la presente inscripción a la pertenencia denominada Las Perdices.—E. Altamirano T.

Concuerda con su matriz.—Santiago, doce de Enero de mil novecientos dieciocho.—E. Altamirano T.

EXTRACTO. — CERTIFICO QUE POR escritura de fecha de hoy, otorgada ante mí, don Manuel González y don Luis Reynoso, comerciantes, de este domicilio, han formado una sociedad comercial colectiva cuya razón social será Reynoso y Compañía, que podrán usar ambos socios indistintamente, con el objeto de girar en esta plaza en el ramo de compra y venta de mercaderías en general por cuenta propia y ajena. El capital social es cincuenta mil pesos aportados en dinero por ambos socios, por partes iguales. El término de la sociedad será de 3 años y el domicilio social esta ciudad.—Santiago, 29 de Enero de 1918.—Abraham del Río, notario. 01043-18

EXTRACTO. — CERTIFICO QUE POR escritura extendida ante mí, con esta fecha, los señores Rafael, Alfonso y Agustín Uson, y Francisco Viñas, de este domicilio, han formado una sociedad comercial colectiva para girar en esta plaza y otras que acordaren en el ramo de sastrería y ropa hecha, bajo la razón social de Uson Hermanos y Compañía, que podrá usar don Rafael Uson como encargado de la administración. La sociedad durará cinco años a contar desde el primero de Enero último, pero si ninguno de los socios diere el aviso prevenido en dicha escritura, se considerará renovada por otro período igual. El capital social es de $ 74,900, aportado: $ 25,000 por don Rafael Uson, $ 12 mil por don Alfonso Uson, $ 12,900 por don Agustín Uson, todos estos en dinero, mercaderías y cuentas a cobrar; y $ 25 mil por el señor Viñas, en dinero.—Santiago, 6 de Febrero de 1918.—M. Gaete Fagalde, notario. 01046-17

EXTRACTO. — MARIANO MELO E., notario de Santiago, certifica: que por escritura de hoy, corriente en su registro, don Antonio Bassi y don Angel Dondero, ambos de este domicilio, han formado sociedad para girar en esta plaza con el nombre de "Bassi y Dondero" y por el término de tres años a contar desde el primero del presente en el negocio de panadería y sus similares. El uso de la firma social y la administración del negocio, corren a cargo indistinto de cada socio. El capital social es de veintiocho mil pesos, de los cuales cuatro mil aporta el señor Dondero en dinero, y el resto el señor Bassi en maquinarias, útiles, enseres, mercaderías, etc.—Santiago, seis de Febrero de mil novecientos diez y ocho.—Mariano Melo E., notario. 01027-16

GRAN EMPRESA DE MUDANZA

"LA BARCELONA"

DE JAIME BALLESTER

Morandé 792 :: Teléfono Inglés 551 :: Casilla 373

MUDANZAS URBANAS Y A PROVINCIA
EN COMBINACION CON LOS FERROCARRILES
PUNTUALIDAD Y ESMERO